平報

中華民國三十年六月廿一日（星期六）
地址上海福州路四三六號
電話 九七〇四〇 九七〇四八 九七〇四九
第二百九十四號
今日本報一張半售國幣八分五
本報業已申請登記
公共租界發記證C字八六二二號
法租界許可證A字二九一七號

定報價目	
一個月	二元五角
三個月	七元
半年	十三元
全年	廿五元
國外郵費另加	

廣告刊例	
報名下	登於報名下以二十個字高為一方、每方國幣一百二十元、每行二十二個
頭等	長行以八十個字高為一行、每行每次以二行起碼、每行國幣十二元
特等	登於新聞欄中以四十字高為一行、每行每日國幣三元六角、三行起碼
分類	登於新聞欄內以十二個字高為一行、每行每日國幣一元二角、二行起碼

依據兩國協力方針 實現大亞細亞主義

日外相宴會中汪院長重申信念

（東京二十日中央社電）松岡外相今日於歡宴汪院長後、仍留居官邸、與院長促膝談中日兩國關係之將來、暨國際形勢、

（東京二十日中央社電）今日下午七時、日外相松岡洋右、在外相官邸、設宴歡迎汪院長、褚大使、陳公使、東條陸相、及川海相、水野軍令部總長、河田藏相、杉山參謀總長、鈴木企劃院總裁、村瀨法制局長官、松平小山兩議長、阿部前大使、暨本多大使等均參加、首由松岡外相致歡迎詞、并為主席乾杯後、汪院長起立致謝辭、至九時餘始盡歡而散、茲錄松岡外相歡迎詞及汪院長答辭如下、（一）松岡外相歡迎詞、汪院長繼承貴國國父孫先生之衣鉢、堅持亞洲共同之理想、於舉國滔滔之抗日激流中、不顧一己之毀譽褒貶、一心着念於中國前途及保持東亞全局、奮身提倡和平建國之理想、上年三月、國府還都南京、十一月日政府與國民政府簽訂調整國交之基本條約、首先承認貴國政府為中華民國唯一正當之中央政府、此次閣下來訪、我國朝野莫不衷心表示歡迎、若能藉此機會、開誠布公、增深對大東亞共榮之共同目的、依友好密切之合作、以資促進事變之結束、則不僅為中日兩國之幸、對於大東亞全局亦有重大意義、（二）汪院長答詞、三年前之今日、余曾在東京費久長之時間、傾聽松岡外相之高論、此余至今不能遺忘者也、彼時松岡外相對東亞之將來、以及結束事變之方策、曾發表高見甚多、上年十一月所簽字之中日基本條約、亦係松岡閣下任外相之時、故今日之參加外相之盛宴、倍覺感激、頃松岡閣下言及達到建設東亞新秩序及共存共榮之目的、并言及國父孫先生之大亞洲主義、余聆之不覺萬感交集、國父雖有偉大之主義、惜志未遂而身先死、我輩承受國父知遇之同志、自非努力實現國父之主義不可、現今貴國提倡東亞新秩序、我人甚慶國父主義有實現之機會、上年余曾告我同志及國民、我人應犧牲自己做建設東亞新秩序之日本之伙伴、以此勉人自勉、中國是否能夠支持自己、中國能否與日合作、悉懸於中國能否努力作日本之伙伴、中國若能努力做日本良好的伙伴、日本必能相助、余及余之同志、自國府還都以來、始終抱此見解、此番前來貴國、擬與貴國朝野商談者、亦出於此種見解、尚請貴國國民諒察我人之微衷、加以協助、使中國做日本之良好伙伴、我人祇願我人之困難一天一天消除、兩國人民合力建設東亞新秩序之一日和早日到臨、

汪院長與日陸相交換 強化國府意見

歡宴席終了後作重要商討

（東京廿日中央社電）東條陸相、杉山參謀總長、於廿日下午零時半、在陸相官邸宴汪院長、到有主賓汪院長、及隨員本多大使、褚大使、山本影佐光顧問、岡村、土肥原各軍事參議官、柳川法相、鈴木企劃院總裁、阿部信行大將、主人方面有東條陸相、杉山參謀總長、木村次官、塚田次長、武藤軍務局長、富田人事局長、馬淵大本營報道部長、首由東條陸相致辭、次、主席致答辭、卽於和諧聲中、進行歡迎、其後又於同一室內、交換關於強化國府之重要意見、參加者計有東條陸相、杉山參謀總長、木村次官、武藤軍令局長、及行政院汪院長、行政院周副院長、外交周秘書長、

日陸相辭

（東京廿日中央社電）日東條陸相於歡迎汪院長午宴席上、歡迎致詞云、予於去年抄、曾在南京與汪主席閣下晤面、茲又在日本與閣下敘歡、至深欣快、閣下立於反共建國之陣頭而活躍者、已有廿年、其間艱苦遭遇種種困難、然閣下仍能以百折不撓之氣魄、克服萬難者、實令人敬服、惟有閣下至誠至仁之志、始能奠定國民政府今日之基礎、中國四億民衆、始能獲登衽席、重慶政府現尚在繼續抗戰、迄未覺醒、陷人民於塗炭之苦者、至覺遺憾、反觀日本、一方為對付變動際之國際情勢、向建設東亞新秩序之途邁進、一方則繼續以武力增強對重慶之壓力、日本對貴國之根本方針、一如去秋閣議所決定者、現在以及將來、均無所變更、我人願傾全力協助貴國之發展、由此希閣下之來日、更具確信、希望貴國亦能充分諒解各種情勢及日本之眞意、信賴日本政府、一心同強化實力之方途邁進、希望今後仍互相友提攜之方針、以期東亞和平早日實現、

院長答辭

（東京二十日中央社電）東條陸相今日歡宴主席時、主席答辭之要旨如下、不問國際情勢如何變化、我人皆能瞭悉中日基本條約、及中日兩共同宣言之精神、卽東洋之中心、同心戮力前進、不僅我人可不受變幻莫測的國際形勢之影響、且確信我人之將來希望無窮、余則堅戰事之為物、有如烈火、戰爭確破壞一切、但亦給予光明、我人現遭遇不幸的事變、然在不幸之中、卻得到一良好之結果、卽建設東亞新秩序是也、回顧最近百年來、西洋之侵略主義、滔滔然來侵我東洋、能與之對抗者、祇有日本、日本不僅要顧全自國、並且要擔心他國之安全、此種外來之侵略主義、不僅巧妙地挑撥內戰、並用盡一切手段、使中日間發生戰事、結果中日間之糾紛、愈形擴大、誠是扼腕、時至最近、彼英美又利用中國內部之殘餘勢力、用其巧妙策動、使中日兩國之糾紛愈形擴大延長、故我人應該舉全力打破此損人利己之秩序、從速建設新秩序、以謀共存共榮、日本業已集中其努力於東亞新秩序之建設、我及反共建國之同志、亦願向相同之方向及目的努力邁進、最近貴國盛唱強化國府、我人同志亦具此希望、上年國府還都後、余舉一再告中國國民、中國國民非努力做日本之良善友人不可、而所謂朋友、若口是心非、亦無用處、又若一方面無力量、則仍無由為友、國府之強化、不僅有益於中國和日本、抑且有益於東洋、換言之、此不外為欲分擔建設東亞新秩序之責任之精神耳、余此次受日本朝野之激勵、使余增加勇氣不少、中國同志過去已為中國暨東亞作重大之努力、惟尚有缺點、卽與日本異其方向、我人今後擬與日本向同一方向努力、

（圓圖）汪院長與日陸長東條握手（中）赴大宮御所時留影

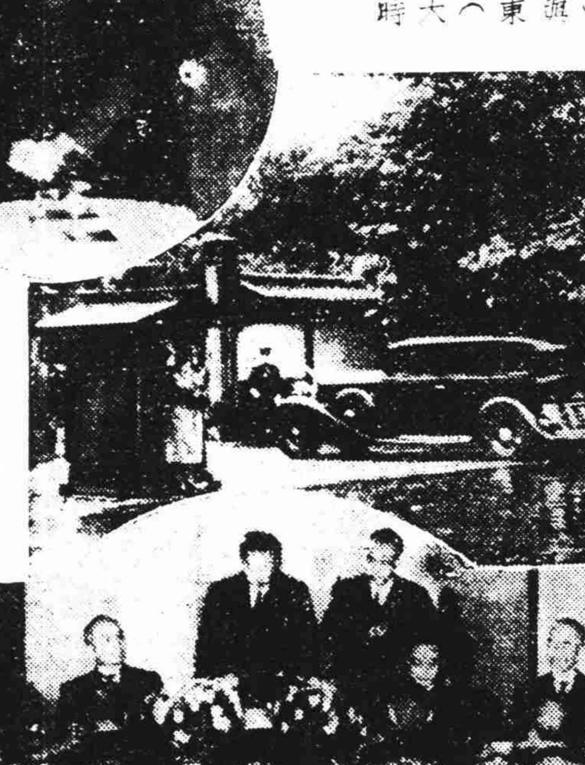

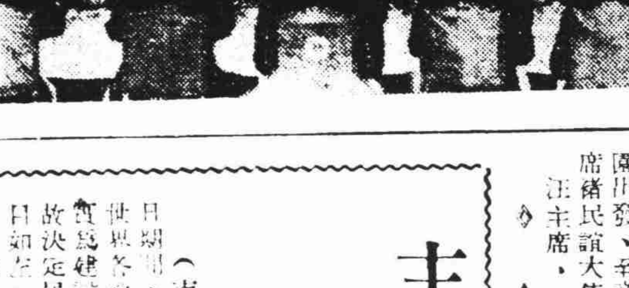

（下）日首相近衛在首相官邸歡迎會席上攝影

今日日程

（東京廿一日中央社電）汪院長廿一日之日程預定如下、上午訪平沼內相、繼之在水交社與及川海相、永野軍令部總長進午餐、下午在大使館與中日及外國新聞記者團作共同會見、入夜、出席褚大使在帝國飯店主辦之茶話會、與日本官民六百餘人舉行交歡、

（東京廿日中央社電）日本歡迎汪主席大遊行、將於二十一日由大政翼贊會、東京府市協力主辦、召集東京女子、中等學校學生七千人、盛大舉行、該遊行決定下午五時半、自日比谷公園出發、至帝國飯店歡迎出席褚民誼大使歡迎茶會中之汪主席、

主席將於明日發表 重要廣播演講辭

訪問期內中日要人廣播日程排定

（南京二十日中央社電）主席訪日期間、重要廣播節目已經排定、如悉世界各通電台、放以 主席此際訪日、實為建設新東亞史上光輝燦爛之一頁、故決定屆時一律轉播、茲錄全部廣播節目如左、六月二十日上午八時四十分、題「歡迎辭」、下午八時十五分近衛總理、題「主席來日感想」、由清水書記官翻譯、二十一日下午八時卅分至四十五分、汪主席廣播、由周隆庠秘書翻譯、下午八時十分至二十分、近衛總理、題「歡迎辭」、在大政翼贊會歡宴席上廣播、二十三日下午九時至九時卅分、岡崎外交部長、二十四日下午九時卅分、林宣傳部長、題「訪日之感想」

德軍增防挪芬 北歐形勢緊張

俄軍正加強邊境防務

汪院長訪問日海相後退出海軍省，有〇者為日海相及川，有△者為軍令部總長

（倫敦念日合衆社電）可靠之非英方外交人士昨日獲得德國已對莫斯科致送主要「建議」、或要求之情報、此項情報尚未經證實、此項「建議」包括、㈠大量增加俄油及麥之輸德、㈡允許德國在蘇俄港口包括里波、里加及泰里蘇在內、設立德國海軍根據地、尤其成立潛艇根據地及船塢、因其他德國波羅的海船塢、過於暴露於英國空軍之前也、㈢蘇俄允許德軍進駐貝薩拉比亞之陸空根據地、以監視上述二要求之實踐、此輩雖發出此項消息、惟認德俄戰爭或可避免、彼等相信史太林不久卽將大事讓步、與德訂立新協定、同時、自挪威抵倫敦之可靠消息稱、德軍正用可徵之用船隻、沿挪威西岸運兵至扣基尼亞斯附近、此舉乃德方大量增加集中挪威之兵額、與增兵芬蘭相同、此項行動之目標、衆信係一俟戰事展開、德軍卽可突攻莫曼斯港及阿克安琪爾、

（瑞典京城廿日合衆社電）瑞典無綫電台時事評論家及報紙昨報稱、整個蘇俄境內、刻正進行熱烈戰爭準備、包括迅速動員千萬紅軍、及將婦孺撤出蘇俄城市、瑞典某電台稱、自蘇俄往芬蘭之遊客稱、在過去數日中、蘇俄召集後備軍之事、愈形積極、往來於芬京及列寧格勒之火車、幾全為兵士及運輸品所擠滿、瑞典報紙登傳自莫斯科之報告、謂蘇聯兒童千萬人、正撤出該國之大城鎮、又據獲自芬京之情報、北外洋之英國艦隊、刻正封鎖匹拉英軍港、此間並提及英國不久以前、曾因大批德軍駐屯芬蘭、而將芬蘭列為歐洲納粹統治區域、並不准芬蘭貨物入口之事實、

（莫斯科十九日哈瓦斯社電）紅軍機關報「紅星」報本日載稱、蘇俄軍隊現在西部各軍區演習打靶、並在奧台薩港一帶舉行登陸演習、

（柏林廿日合衆社電）德政府通訊社芬京消息、芬蘭已實施步驟、保障國防、後備軍已奉令特別演習、但德通訊社堅決否認外傳德軍業已開始侵俄之消息、

德義採報復行動 下令封閉美領署

各有關人員限期全部出境

華府對義卽將採同樣措置

（柏林廿日合衆社電）德國官方通訊社昨稱、德國已下令以七月十五日為期、封閉美國在德及德佔領區域內之領館及美國旅行社辦事處、按此舉係報復美國下令以七月十日為期、封閉在美德領館及宣傳機關之舉、

（柏林二十日海通社電）德外交當局昨在德外部將照會一件交與美駐德代辦、該照會指稱、德國境內之美國各領事署及美國捷運公司之態度、久已受嚴厲之指摘、於是德國政府不得已請美國政府、將德國境內以及挪威、荷蘭、比利時、盧森堡、及法國、南斯拉夫、希臘之德軍佔領部份之所有美國領事署職員及僱員、暨捷運公司於七月十五日撤退、並將領事署關閉、該照會同時要求關閉上述境內所有之美國捷運公司支店、及撤退其職員、因該公司職員之行為、有害及德國之利益、該照會中復詳述美領事署之違法事件、

（羅馬二十日海通社電）義國政府、已向美國駐義大使費利浦斯提出照會、要求美國政府封閉在義國及義佔領區之美國領事館及美國捷運公司辦事處、並要求此項官員、於七月十五日以前離開義國、義國外交部申稱、此項美國官員、在義國進行、違反義國利益之活動、必須採取上述之措置、

（華盛頓二十日路透社電）義國有封閉在義美領署之舉動、故衆料美國亦將立卽下令封閉在美義領署、德國報復舉動當然在意料之中、

葡計劃增強 對維希關係

（維希廿日合衆社電）葡萄牙政府昨日知照維希政府稱、葡政府將遣一新公使馬塔赴維希、進行一特別會議、故此並非為外交上之永久派遣、葡政府並稱、所以欲派馬氏赴維希者、因葡頗同情法政府也、

德土條約將促使 俄加緊對德合作

納粹在近東將獲得進一步便利

日報測土耳其新動態後果

（東京二十日路透社電）讀賣新聞今日載文、謂德土協定似將迫令蘇俄甚至犧牲其近東之利益、而與德國合作、土耳其加入軸心國之營壘、大有利於德國、昔者登道夫將軍嘗有言曰、「土國在第一次歐戰中、立於德國方面、使德國能延長抵抗兩年之久」、就往事觀之、土耳其雖戴中立之假面具、而常願傾向軸心國、協約國猶屬其次、故德土協定僅為土耳其傳統政策之天然結果、新協定似甚足使簽字國除經濟外、於其他方面亦彼此親善、尤其因德國於第一次歐戰後、曾努力輔助新土耳其之建造也、

（安加拉二十日路透社電）德土條約簽訂後、土國各方俱切欲闡明土國仍為英國之友國盟邦、惟於地理上與軍事上現局、今在德軍已近土國邊陲之時、訂此新約、顯有利於土國、蓋土國仍抱非交戰國之政策、對任何國家均無侵略意圖、而祇以德國進兵橫貫土國為慮也、昔予觀察家謂、德方已獲有一日德國如兵蘇俄時、土國守中立之保障、德方報紙對蘇俄官方塔斯通訊社最近所發、關於俄德關係之言論、既置諸不理、及外間復有希特勒不久將要求蘇俄以烏克蘭拉比薩拉比亞讓與德國、並作經濟上重大讓步之傳言、此間指可謂德國擬有事於蘇俄之佐證、而德方之厚集重兵於蘇俄邊陲、更可從對土訂約事獲一解釋、

（瑞典京城二十日路透社電）瑞典外報柏林訪電稱、柏林方面認德土條約之締結、卽土國已入軸心國政治系統之謂、據柏林政界之意、關於條約中所稱、土國前訂協定不受影響一節、其意乃謂德駐土大使巴本此次所訂對土條約、若果與土國前所訂之條約相抵觸、則最近成立之條約可得優惠待遇、土國對於敍利亞當然關切、然柏林方面謂、若認德土條約將影響敍利亞軍事行動、則屬謬誤、蓋敍境軍事行動及法方之事件、至法方不致被迫向德乞援也、柏林方面又認土國簽訂此約、則此誠為週內可望實現的俄德解決之佳兆矣、

德土首揆 換文互賀

（柏林廿日路透社電）土耳其總統伊斯美與希特勒因德土締結條約、已交換電文、據此間公布、土總統電稱、「此約保證土德間眞誠之友誼、兩國與人民已於此日踏入互信之時代、而抱予以維護之堅決意志」、希特勒覆電稱、「余亦確信德土兩國現已踏入永久互相之時代」、土外長薩拉卓格魯與德外長里賓特洛甫、亦交換電文、

德義簽訂 經濟協定

（柏林二十日海通社電）德義兩國於本月三日至十九日、在柏林談判國防工業合作問題、已由德國委員會主席克蘭斯博士、及義國委員會主席吉安尼尼大使、簽訂協定、規定一九四一年下半年德義兩國原料供給之共同計劃、其他經濟問題、亦已討論、並商定關於軍事方面之付款、採取特殊清算辦法、

日海軍將贈呈 主席專用飛機

命名海鶻定期舉行呈贈式

（南京二十日中央社電）宣傳部於六月二十日發表公報如下、日前國民政府曾囑託軍事顧問對日本方面表示、希望購置主席專用航空輸送機一架、日本帝國海軍方面為副此希望、特贈呈陸上輸送機一架、本月二十六日以中國方面艦隊島田司令長官名義、舉行贈呈儀式、該機並由主席命名為「海鶻」、

倫敦傳荷印當局 對日作重大讓步

決以油田七十萬畝讓予說

（倫敦廿日合衆社電）此間可靠方面昨稱、荷屬東印度已准許以油田七十萬英畝讓予日本、其地坐落包尼奧、此舉承認在包尼奧格里略半島、後在東包尼奧公司利益範圍之內、該公司在桑高里朗區域取得油田特權、荷印此舉、使日本在該區之權利、大事增加云、又據傳、日本曾要求在雅爾集團及紐其尼亞東北獲取同樣讓渡、惟荷人正保留此權、直至東包尼奧公司獲有相當發展後再行考慮、觀察家相信、荷方將允許包尼奧之讓予、並不因日荷談判決裂而影響、在日荷談判期間、據傳日方曾要求荷方在一九四一年售予錫苗六千餘噸、荷方則僅肯允許半數、又悉荷方曾建議今年售日橡皮一萬五千公噸、錫苗三千噸、錫苗十五萬噸、及菜油等物、在談判中荷方並要求日本增加購買爪哇糖之數量、並予在日荷僑及荷籍商行以便利、

曼谷通過 泰越和約

（曼谷二十日路透社電）泰越和約昨由議會一致通過、首相鑾披汶於議會發言、表示對日本調解邊界糾紛事之感謝、並聲明泰國對各國之友誼政策、按此和約係根據日本調解條件、於五月九日正式簽定者、規定以巴克萊與巴薩克及東埔寨一部份割與泰國、

印政府在美 設立採辦團

（新德里廿日路透社電）印度政府決定在美設印度採辦使命團、將與英政府密切磋商、而向美國購辦軍需品、立法議會前會長薛爾曼爵士、已接受主持印度採辦使命團之請、不久將赴美視事、

美與歐中立國 商凍結令問題

（華盛頓廿日路透社電）財長摩根索、昨於招待新聞記者時聲稱、美政府已與葡萄牙、蘇俄芬蘭、西班牙、瑞士、瑞典六國之代表、舉行此六國多受美總統資金凍結令影響之談話、

沒收義船 華府實行

（華盛頓二十日路透社電）美航務委員會昨宣布、已在喬治亞州薩伐那、正式接收義船克拉利號、此為該委員會正式沒收之第一艘、

（紐約二十日海通社電）義大利船舶被美國政府扣留者廿八艘、最先扣留之一艘為貨船克拉利號（六千噸）、該船係在美國喬治亞邦薩伐那港內扣留、現被美國海務委員會正式沒收、但作何用途、尚未露布、

中山縣長 遇刺殉難

（廣州廿日中央社電）中山縣長張鵬華、於十六日下午、從中山縣回澳門南灣西南日報門前下車時、突遭穿黑色中國衣服之人開槍射擊、一彈穿過腹部、一彈中頭部、兇手見目的已達、卽行逃逸、旋由人將傷者送赴公立醫院救治、因傷在要害、不及救治、卽時斃命、軍警機關、現正在嚴緝兇手中、

鄧茲將軍決堅守大馬色 協約軍進迫郊外劇戰中

開羅公報稱西桐貝魯特間亦獲有進展

（倫敦廿日路透社電）耶路撒冷英方軍事發言人聲稱、維琪派兵援軍隊已抵拒貝魯特方面之英軍、英軍則從西南方機續進迫大馬色、而據有大馬色向南通達基蘇之公路、北取大馬色之英軍、現與砲隊頑抗、在大馬色以東傑貝爾加勃爾山坡抗拒之維希軍、現有不支之象、維希駐叙專員鄧茲將軍、似有堅守大馬色之意、沿海區英軍現在西桐與貝魯特間前進、維希軍前將在貝魯特前抗拒、大馬色四週連擲炸飛機場附近在內、戰事猶在進行中、（又開羅電）英軍總司令部公報稱、敘利亞沿海區西桐與貝魯特間地帶、協約軍又稍進展、大馬色以南協約軍、續佔重要陣地、中區協約軍亦有進展、[illegible]維希軍、均已被圍、（維希廿日合衆社電）英軍・印度軍及[illegible]軍隊、昨日推進六哩後、已於午後侵入大馬色之郊外花園區、而結束十二日來之攻勢、目前[illegible]之官方情報、承認聯軍業已衝入大馬色之郊外、然謂該城南郊尚發生激戰、昨日午後印度先頭部隊衝入拉吉他沙漠田、大馬色即在該沙漠田之中央、該沙漠田包括若干連綿之花園、田以灌溉之運河及籬笆縱橫阻隔、此種障礙物、即係使聯軍之前進受阻、（大馬色二十日海通社電）大馬色近郊、昨日有劇戰、英軍司令部派澳洲軍隊及英軍增援、猛攻該城、英軍部隊突破法軍防線者、後在梅舍附近、被法軍擊退、（維希十九日哈瓦斯社電）官方本晚發表公報稱、在過去二十四小時中、敘利亞及黎巴嫩前線仍在劇戰、但無重要變化、㈠黎巴嫩及敘利亞南部、我軍仍扼守最近反攻收復之陣地、敵軍進犯已被擊退、㈡英軍昨日企圖進窺大馬色、但[illegible]城東北[illegible]以坦克車、向我進犯、已被擊退、且被我俘獲八十人、[illegible]亦無效果、幼發拉底河沿岸戰事無變化、[illegible]我方[illegible]偵察及轟炸敵軍、我戰鬥機擊落「[illegible]」式一架、

（倫敦二十日路透社電）[illegible]有敵機均安然返防、
（倫敦二十日路透社電）昨晚雖有敵機在相距甚遠之各地點投彈、致稍有損害與傷亡、但就全體而論、可謂範圍極小、敵機一架已被擊毀、今日清晨敵機在沿海東區投下數彈後、立即飛行出海、

英機連續襲擊德國西部各地

（倫敦二十日路透社電）[illegible]公報稱、星期四夜在英轟炸機由大隊戰鬥機掩護、襲擊法國北部、哈佛爾碼頭與貯油庫均中彈、[illegible]英海岸飛機亦襲法國海岸附近出敵驅逐艦護送之[illegible]船隻一艘、投彈命中、（又電）昨晚英轟炸機又[illegible]德國西部工業區、自九日前英空軍開始大舉轟炸德方各目標以來、[illegible]有一夜間斷、昨晚英機主要目標、爲[illegible]部之重工業、[illegible]及杜塞多夫地域亦[illegible]炸、（又電）英轟炸機半期三夜轟炸者兩架、大隊英轟炸機昨[illegible]襲德國西北部各口岸及白萊斯特海軍根據地、接德戰艦香霍斯脫號、與格納塞諾號及希伯級德巡艦一艘、皆

（倫敦廿一日路透社電）據昨晚馬爾太發表之公報、敵方曾作猛烈轟炸該島之企圖、據稱星期三日午後敵機一隊、遇英戰鬥機、意機一架被擊落、另一架亦被擊傷、

英對赫斯事件 力保緘默態度

（倫敦二十日[illegible]電）[illegible]德國所發出之「關於赫斯事件之種種謠言」、均無[illegible]英國方面對於此事、[illegible]、英方至今尚未有何發表、[illegible]

主席訪日隨行記

・中央社特派員楊之華・

（一）船上風線景

再會吧！祖國。

十四日上午九時、匯山碼頭開始了送別的前奏、中日兩方爲了恭送汪主席之行、在滬的高級長官、都紛紛的蒞臨八幡丸上、褚民誼部長最先到的、是社會部長丁默邨、次長顧繼武、繼之則是警政部長李士羣、和市府警察局長盧英、他們一到、汪主席的房間拜見後、即行退出、步至甲板、九時半左右、太田中將、堀內總領事、華中聯絡官長、船津大養兩顧問松平書記官等也來了、由徐部長引入主席房內、略事致敬、即行退出、轉上甲板與大發間休息、這時中日記者大爲活躍、紛紛步至船上甲板、忙於拍攝船上的鏡頭、

接着、林部長也帶領了到來送行的上海市五局局長袁厚之、嚴家松、陳建文、范永增、袁炳範和市府秘書長趙尊嶽等、上到甲板相談、繼則鐵大周化人、岑德廣、陳也來了、因此更增加甲板上的熱鬧、中日的記者羣、往來穿插、正如江上的海鷗似的、

時間將到了出帆的時候、船頭的大客廳上已懸上中日兩國的大國旗、而集團送別的坐位也佈置好了、將近十一時、這時廳中已站滿了中日雙方的高級官員、於是汪主席即由房間步上大客廳、汪主席一到、集團送別的典禮即告開幕、同向主席致敬、祝福主席一路平安、主席答禮、相對一飲而盡、汪主席笑容滿面、與來賓送別之中、退下時、同各歡送、而這時鐘聲已響、送別者紛紛告退、汪主席則由大客廳轉向甲板橫步、直至船欄、面向岸上的送別者紛紛點首答禮、徐林兩部長亦隨主席之後、分立於左右、不斷揮手、與送別者告別、十一時正、船即離岸、是時市府樂隊軍樂齊鳴、響遠雲霄、隨着樂聲的遠去、八幡丸已離岸多時了、黃濁的江水、滔滔東流、八幡丸則朝着東方邁進、望故國的大城、上海的高建築物還可清晰地看見、記者自個兒倚在甲板的籐椅上、默默地想想這次的小別故國、決不是無意義的、反之、相信中日兩國永久的和平與合作、將會隨着汪主席這次的訪日、而奠定下萬年和平的行基、這是可以斷言的、

被記者包圍着的林徐兩部長

十四日的午間、船才駛出黃浦江、林部長便首先被中日記者包圍着、大家都像要向林部長討新聞似的、林部長才由客廳步出甲板、便被記者羣引到船頭的籐椅上坐下來、林部長在這個情形之下、終於以英語開始說話了、但是日本的記者懂得英語的並不多、於是林部長的談話、還是須要記者與記間的翻譯、林部長和各記者約談了十五分鐘、宣傳部的日本通參事任訪使來了、因爲鍾氏事前已和日本記者有過多次的會面、大家都知道他的日語很好、所以相見之下、大日記者們大快、因爲可以解決不懂英語的隔膜、

由於鍾參事的到來、日記者有了說話的媒介、於是發問的記者便特別多了、一時的情況、非常熱烈、幾乎每分鐘都是你一聲我一句的、先由平常的問、而轉問到汪主席的日常生活、其中間以最先的是同盟社記者小山、他以似通不通的中國話問林部長說、

「汪主席喜歡下棋嗎、」主席是喜歡象棋、」「在中國的各種棋中、」「而且主席的象棋是非常高明的、」林部長這樣地答了、一主席正是象棋的高手、不過現在因爲政務忙、下棋的機會已很少了、只是於公餘之下、閒中在旁指導我和別人下棋、」當林部長談到「主席是象棋的高手」的時候、各記者都伸出了舌頭、像是不容易做到的事、因爲汪主席在這個時候、接着又問到「可以訪問主席嗎」、汪主席知似地、林部長便以別的話題來遮掩了各記者的要求、於是林部長便以別的話題來遮掩了、記者們的要求、正在這個緊張的時候、鍾參事忽然提起小山將他的態度非常公開、當作笑談、可是在各人大眼相覷之下、小山終無勇說出來、於是話題又轉到「笑話」上去、

正當笑話開始的時候、徐部長也由客廳中步到甲板上來了、林部長一見徐部長、即向之招手、表示歡迎參加坐談、因爲事前林部長曾對各記者說過、要請徐部長來說「笑話」、如今正是機會呢、徐部長在這個情形中、也無法擺脫記者羣的包圍、於是只好也坐在當中談起話來了、不用說、徐部長正是一個外交大家、對於記者的應對、自然是很思索、應付自如、並且也能說三四國的語言呢、當徐部長坐下之後、第一句話便向林部長發問、「你現在是發表談話嗎、」「不、說是隨便談談、」並且請你說笑話給他們聽呢、」在這一對一答之後、大家

汪主席的船上生活

在風平浪靜的環境中、航行生活是相當安適的、顛簸旅客中、自然以汪主席爲最受注意、惟是汪主席的船上生活、非常安靜、吃得既甚少、而散步甲板也甚少、竟是在房中看書和閒談的多、因此旅客們一覩主席的豐采的機會、確不是易事、

主席登船後、十四日的早餐、只吃了一個吐士和一杯火腿蛋、午餐也吃得很少、這並非是因爲恒常船的關係、而倒是例外、主席的邁餐、一向都有規律、並不因旅行而例外、但除了日本人之外、和洋兼備、隨客自選、船上的西菜、和上海各餐館的西菜、多是喜歡喫西菜的口味、這不多、

八幡丸將到神戶之前、船主爲了酬報及周太長、特請主席參觀該船的內景、由林部長及周次長陳兩人隨同、主席、沿着船頭的甲板出發、經到一地、船主即爲解說、並由周次長隆庠翻譯、沿着船頭等的甲板走了半周、即請主席於船中的客廳上攝一照以留紀念、

拍照時、船主於周氏之左、坐於主席坐在中、周佛海氏左側、船主於周氏之左、坐於主席之右、日高公使、日高氏之右、站着爲日高公使、後排則全站立、分兩排、前後均爲汪主席的隨員及秘書、這個鏡頭除船主留影共一外、中華影片公司的攝影師及日本記者等、也拍了不少主席一行及船主的景頭、

在這短短的兩天的旅程中、汪主席的船上生活便於寧靜中度過了、在中日記者羣的期待中、滿以爲汪主席在船上的生活、是如何地富裕和活躍、準備以詳細的筆調來寫下、可是事實上、汪主席的船上生活、卻出於記者們的意料而寧靜地過去了、在捉摸不着頭尾的記者們看來、也許是十分可惜吧、

至於汪主席在船上的生活照片、被記者拍得最多的、要算離別上海和到達神戶的時候、因爲這時、主席是步出房間到大客廳或甲板上散步、至於在房中閒書的生活照片、於十四日午後給朝日新聞社的記者羅開以電傳的方法、送了一個到大阪的朝日新聞社去了、於十六日的日刊封面頁、作了首條新聞的插畫、坐在沙發上看書的汪主席的豐采、依然未減當年

（二）神戶到東京

恭迎汪主席

十六日（星期一）的清晨、八幡丸便駛進了神戶港、港內的船隻、已高懸着萬國旗、鮮艷的顏色、飄在聳立於碼頭的倉庫上、滿目的景色、都在顯示着歡迎的前奏、

早餐過後、是清晨八時三十分、八幡丸已漸漸靠岸了、中日的記者羣紛紛跑上了甲板、遙望着岸上的歡迎的行列、到岸歡迎的、正是神戶華僑各學校和團體、揮舞的小旗、手中、都執着中日兩國的國旗、不斷地揮動着、

正在這個歡迎的前奏中、日本的總理大臣、陸軍大臣、海軍大臣、外務大臣、兵庫縣知事、神戶稅局長官等、都派了代表、站在碼頭、預備登臨船上歡迎汪主席、

十時左右、頭等的大客廳上、已站滿了中國的四大隨員周佛海、徐良、林柏生、陳君慧和其他的隨員等、分前後二排地在等候着日方歡迎者的到來、十時十分、船的跳板和碼頭上裝合起來、沿着扶梯、日方的各大員紛紛登船拜見、除了陸海外、等省大臣的代表之外、尚有阿部大將和我國褚大使等、

十時二十分、汪主席由頭等房裏步上大客廳、分別接見日方的各大員、由外交部次長周隆庠作翻譯、依次一一接見、首先拜謁汪主席的、是日本總理大臣代表山本氏、次爲陸軍大臣代表岩松中將、輪到阿部大將拜見、主座的時候、敘談更形親熱、因爲阿部大將正是前任特命全權駐華大使呢、

約莫經過十餘分鐘的接見、始行完畢、最後日方各大員高舉香檳同向汪主席致敬、一飲而盡、這個情況、異常熱烈、緊隨着這個船上致敬禮畢、便是恭迎主席上岸、當汪主席步至扶梯口時、岸上的日本軍樂隊即高奏中華民國國歌、以示敬意、這時主席停立梯口、全體歡迎人員、一同肅立致敬、奏中國歌畢、隨即再奏歡迎樂、主席徐步而下、紛紛向站立於兩旁的歡迎者致謝、

汪主席步出碼頭、即乘日方預備之汽車、經駛往神戶與大阪間的甲子園大飯店休息、沿途歡迎者計有二十萬人、其中除華僑及各團體之外、均爲日本各中小學校學生、每當汪主席的汽車過處、站立在兩旁的歡迎者、一邊揮動着中日兩國的旗幟、一邊高呼「萬歲」、情緒異常熱烈、

車行約半小時、即安抵甲子園大飯店、於二百二十號和二百二十二號房間休息、該房佈置、和洋兼備、窗外的日本房屋和松柏盆景、可以一目了然、因旅途匆匆、日本要員均未便拜訪、靜養、主座休息、房內除汪主席外、徐林兩部長及褚大使均在側奉陪、直到晚上八時半、然後離開甲子園大飯店赴東京、

美油業辦事員緊急會 內長要求與政府合作

補救油慌東部將實行憑證發油

（華盛頓二十日合衆社電）內政部長伊克斯、昨日在新聞會議席上、解釋東部海岸最近禁油出口所引起之發生汽油恐慌、[illegible]予以增加、則東部[illegible]全國[illegible]各油業[illegible]、[illegible]之[illegible]、[illegible]內[illegible]油[illegible]、[illegible]政府合作、而使美國保持民治國之努力、伊克斯後告新聞記者、如因油缺乏而有嚴格統制石油之必要、則憑證發油之制度、用於美國東部者、乃吾人所應考慮的辦法之一、

（東京十九日同盟社電）日本[illegible]「[illegible]丸」[illegible]載煤油[illegible]抵橫濱時、[illegible]當局[illegible]、頃於本日容納駛出本港、

美度支會贊同增加所得稅額

（華盛頓二十日路透社電）[illegible]度支委員會昨[illegible]時[illegible]增加所得稅、十四萬八千[illegible]元之[illegible]、

美國限制橡皮

（華盛頓廿日海通社電）美國國防會議昨日發布[illegible]以供作軍火工業之用、據統計、此項法令施行後、美國之橡皮消耗、可望自六十一萬七千噸減至六十萬噸、

美參院反對武裝商船

（華盛頓廿日海通社電）[illegible]統武裝所有美國商船之願望、現已引起參院之堅決反對、各參議員多認爲此項措施、非保護美國船之正當辦法、將絕使美國[illegible]

美總統將訪加

（渥太瓦十九日哈瓦斯社電）加拿大總理金氏、本日頃向報界發表談話、稱[illegible]

加拿大對法政策不變更

（渥太瓦十九日哈瓦斯社電）加拿大聯邦內閣總理金氏、本日向紐約返抵此間、向報界發表談話、略謂「加拿大聯邦政府、初無改變對法政策之意、仍當與維希政府及其使館繼續維持正常外交關係、此與英國美洲各國政府所抱態度、初無二致、」

阿根廷否認德間諜活動

（阿京二十日海通社電）阿根廷內政部長克拉錫特[illegible]

美總統英大使互獲名譽學位

（紐約[illegible]日[illegible]電）二十日路透社電、哈佛大學行畢業式時、英大使哈立法克斯、領受哈佛大學法學博士名譽學位、同時哈氏以英國牛津大學名譽校長之資格、舉行牛津大學特會、將牛津大學法學博士學位、贈與羅斯福總統、美總統因政務紛繁、未能親來、特請其副官華生旅長代表領受、

英目前航運地位 邱吉爾不願公布

（倫敦二十日路透社電）首相邱吉爾昨在下院聲明、[illegible]會時、依九日內於[illegible]行[illegible]將[illegible]下院同時將及[illegible]決定英[illegible]萬萬鎊之戰費、（倫敦廿日合衆社電）首相邱吉爾昨日指稱、現[illegible]將於最近對「中東之軍事戰局」、發表聲明、邱吉爾氏在[illegible]之[illegible]、[illegible]之事件之發明、邱吉爾氏稱、「[illegible]應提醒衆院、其嚴重性並不因本年內所發生之事件而減少、首相謂政府對此事之聲明、實不可能、除非係在秘密會議保護之下、

美總統代表行抵開羅

（[illegible]二十日路透社電）[illegible]統稱自七月以後、前來加拿大聯邦一行、

海外鱗爪

▽倫敦二十日電、曾在美國被禁約瓦週之英國駐南公使坎貝爾爵士、已於星期四夜抵英、
▽紐約廿日電、紐約港除上防空組織、昨日夜舉行防空演習、至深夜始止、
▽德黑蘭廿日電、伊
▽開羅二十日電、[illegible]

五個犯人 ㈣

「伏克羅茲之牡牛」達拉第孤寂得可憐

被稱爲「伏克羅茲之牡牛」、爲法國[illegible]、在第二次大戰開始以來的六個月之內、始終被目爲未來的法國的絕對的獨裁者的、總理達拉第氏、自被拘禁以來、是處於連一個人都不去與他晤會的熱鬧情景正相反對、原來、請求與達拉第氏會晤的唯一的人、乃是他的兒子、達拉第氏過去的政治行動有可疑之處、故當局是禁止他接見的。

所以達拉第畢竟忍受不住這種寂寞的況味了；到了被拘囚的第三個月、他是開始要求當局容許他接見那位克羅茲蘇侯爵夫人了。

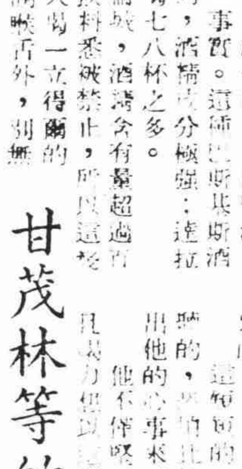

克羅茲蘇侯爵夫人、在巴黎是以「魯香夫蒙夫人」的稱呼而被知名的；與萊諾的波爾脫夫人同樣、乃是達拉第的女朋友、也是他的助言者、這是大家周知的、原來、達拉第與[illegible]兩人的性格之差異、在[illegible]他們的女朋友身上、[illegible]出來、[illegible]先後兩位總理、[illegible]身、在他們的內心、對於名聲、都是[illegible]、在沙龍[illegible]着深刻的憧憬、頭有一種魅力、那是無可疑的、萊諾是一個富於教養與機智的人物、故選擇富於知性的女性爲其對象；而達拉第則喜愛貴族的優雅風味。與萊諾的要人[illegible]的要人夫人[illegible]失意之後、[illegible]然一[illegible]結果卻是一紙備得、一度會面的期望不到

×　×　×

達拉第與其他的人不同、極注意與衛兵們的親近、而且果然獲得了成功。他懂得了士兵們的心理、[illegible]許達拉第[illegible]騎[illegible]了[illegible]的、乃是與衛兵們的[illegible]之故。

據說達拉第[illegible]所以達拉第最嗜好的「巴斯塔斯」酒、現在不能到手這一事實。這種巴斯塔斯酒、與貝爾諾酒相同、酒精成分極強；達拉第氏以前每天要喝七八杯之多。現在在夏斐倫城、酒精含有量超過百分之二以上的飲料悉被禁止、所以這位閣下們除了一天喝一立得爾的衛生葡萄酒、聊以潤潤喉舌外、別無他法了。

達拉第的寄信雖然是無論寫得怎樣多都要經過檢閱、而且寄出去的信、但是付郵卻每天祇限一次。而寄發的信件、是[illegible]、最初[illegible]給他的妻子[illegible]

甘茂林等的幽囚生活

[illegible]他說這句話、是在被[illegible]

清鄉委員會李祕書長 對宣傳委會人員訓話

即將在京舉行清鄉工作宣傳週

（南京廿日中央社電）清鄉委員會宣傳委員會、廿日下午五時、在特種警察訓練所大禮堂集合、該會各隊工作人員、請清鄉委員會李秘書長蒞臨訓話、到宣傳隊全體工作人員百餘人、首由宣委會主任委員馮節、對李秘書長介紹、繼即由李氏略予以訓話、對於清鄉工作之意義、國民政府清鄉之訓話、對於宣傳隊由宣傳工作宣傳總隊長分配各隊進行詳述、縣一時餘始畢、清鄉宣傳工作宣傳週、定本月廿日起至廿九日止、在京發動清鄉工作之宣傳週、以爲清鄉宣傳工作之預演、（南京二十日中央社電）清鄉委員會宣傳委員會主任委員馮節、自奉令負責辦理清鄉宣傳工作後、即着手計劃籌備一切、並動員中央宣傳團、編成宣傳總隊、及宣傳團、擔任前方宣傳工作、昨（廿）日下午在時、以特種政治警察訓練所

、特召集工作人員開會、請清鄉委員會秘書長李士羣訓話、謂述清鄉之意義甚詳、各員均精神奮發、空氣極爲蓬勃、

（[illegible]）政府業已通過一五年計劃、以發展農工業、工業之各分部將一律歸政府統制、

▽開羅二十日電、東沙漠蝗蟲藏容、有長達三哩半寬約半哩者、上峽及之阿斯旺及其納兩省、均在被災之列、農部已派有完整配備之專家救隊、前往撲蝗、

太倉道堂廟海塘已動工

（京訊）江蘇松太常海塘工程、自經水利委員會令飭建設廳辦理、以防汛期瀕臨、大倉海塘堂廟段、因事屬迫切、所需工程費用已由水利委員會核准撥發、工程業已由蘇州陳氏[illegible]營造廠得標、撥發工程費利委員、其一部份工程已於本月[illegible]、並日動工、

蘇行政會昨日開幕

（蘇州訊）蘇民廳行政會議、昨（二十）日上午九

、時、在省府大禮堂舉行開幕、到會人員、計有武進・江陰・吳縣・無錫・常熟・太倉・如皋・江都・鎮江・蕭山・句容・江陰・江寧・南通・宜興・崑山・丹陽・海門・六合・溧水・吳江・南匯・松江・常熟・江浦・靖江等縣縣長、及省衛生所長、省會警察局長、

文管會職務陳委員兼代

（京訊）文物保管委員會委員長陳其氏、前由委員陳羣兼代、日來陳代委員長對該會會務、積極推進、不遺餘力、

高郵與興化境內 廿二師重要戰果

師長劉相閣抵京報告經過

（南京廿日電）暫編第二十二師師長劉相閣自奉命移防江北以來、撫綏流亡、剿滅匪共、不遺餘力、最近該師在高郵興化境內、跨殲頑共、全部收復、劉師長特於日前由防地晉京、向軍事當局報告剿匪經過情形如下、

該師　第一團第二營第五連、奉命於五月二十六日移防高郵縣屬之三郎廟、於是晚到達、佈防給畢、突被共軍[illegible]、[illegible]其[illegible]之役、[illegible]、斃敵[illegible]、[illegible]我[illegible]壯烈犧牲、又該連官兵春暢十四名、亦同時遇害、當日下午三時、馬團長會同師部增援部隊特務營高營長、營救邀戰約二小時、當即擊退、[illegible]共[illegible]、

樊川　爲郵至興化河路治岸之重鎮、該師王團長帶兵兩連、常川駐守、於六月十七日晚三時許、忽有「新四軍」之特務團及獨立旅約千餘人、由「團長」二團長沈當指揮應戰、激戰至二十八日上午九時、有女軍增援部隊趕到、該「新四軍」即倉皇潰退、至丁溝小集一帶、復經我軍跟蹤追剿、予以痛擊、終不支遂逃竄、復經我軍繼續搜剿、現已無其蹤影、地方安堵如常、時、該「新四軍」不支、向停官莊潰退、我軍追蹤剿、約四小時之久、終予殲滅

國府命令

國民政府十六日令、茲修正陸海空軍服制條例公布之、此令、

國民政府十七日令、廿六年七月廿二日修正公布之軍用技術人員任用暫行條例、着自卅年七月一日起施行、此令、

國民政府十七日令、茲修正中央衛生委員會組織條例公布之、此令、

（上列三條例全文另條陸續刊載）

市商會整理委員會 著手恢復分事務所
便利整理工作積極推進會務 大場南翔等地業已先行成立

市商會整理委員會近爲推進會務起見、特訂定設置各區分事務辦法大綱、呈准上海市社運分會當局備案後施行、日前滬郊大場南翔等處已先行成立、茲錄其內容如次、（一）本會爲便利整理工作、及今後會務推進起見、就各適當區域設置分事務所、以恢復事變前之舊觀、（二）各區現有類似之組織、無論有案無案、一律停止活動、聽候本會派員接收、（三）各區分事務所之設立、暫以戰前上海市商會所設置之區域爲限、（四）分事務所設主任一人、副主任一人、由本會聘任之、均係義務職、其資格之規定如下、（1）本會委員或重要職員、（2）單位份子、（3）曾爲事變前分事務所之負責人而擁護和運者、（4）現爲該地商界領袖而擁護和運者、（五）分事務所得僱用幹事一人至三人、助理一人至三人、爲有給職、由本會委派之、其他辦事員及工役等、不在此例、（六）分事務所之經費、以自籌爲原則、但得由本會酌量補助之、（七）分事務所非經本會核准、不得單獨對外發佈命令、或類似之文件、（八）分事務所一切行政設施、應秉本會之指示進行、如有擬辦計劃、事先應呈准本會之核示、其經過工作、按週應繕具工作報告、呈送本會審核、（九）本大綱自經本會常務委員會議通過、並呈准上海市社運分會備案後施行、未盡事宜、得隨時修正呈報、

英商公共汽車 加價傳將核准
市民一致反對希望愼重考慮

公共租界英商中國公共汽車公司、前與電車公司、呈請工部局董事會准予再增票價、當由董事會於上星期四召開常會時、予以研究討論、結果批准電車公司自本月廿八日起、再照現行票價增加百分之五十、公共汽車加價案、則暫爲擱置、唯據昨日所得消息、董事會以公共汽車加價一案、尚多考慮、故特擬令公用事業委員會、於前晚開會時重予審議、結果認爲此項加價、「與特種營業章程、並無不合」、實無不可通過之理由、故此一原案、可望於下星期四工部局董事會舉行常會時、正式核准、其開始日期、傳爲七月一日、較電車加價延遲兩天、至所加之數、據悉亦爲百分之五十、現售一角之票價、當增加至一角五分、但市民僉認公共車輛、非至必要時不應漲價、而今該兩公司竟又以物價高漲爲藉口、企圖剝削大衆利益、而獲得較多之利潤、實可痛心、且工部局董事會竟予以核准、尤屬令人不解、故希望董事會於下星期四開會時、否決公共汽車之加價案、否則「有求必應」、將置全市人民於何地、又工部局職員普遍加薪案、自經銓敍委員會提出、交由董事會核議延擱後、曾由銓敍委員會於本星期一開會時重議、結果未經宣佈、惟悉將於下星期四工董會開會時、將加以核准、其所以上次未經通過者、與其謂董事會顧及各界迫切之呼籲、免因職員薪水再增、將牽連物價上漲、不如謂董事會對工部局財政情形有所考慮、蓋據悉銓敍會所提之原案、係將職員之生活津貼、由百分之一百五十增加至百分之一百八十至二百、或照純收入、（包括基本薪給、生活津貼、及米貼等）增加四成至五成、故一旦實行、工部局歲出必大形增加、唯一般市民、認爲職員普遍加薪、直接影響物價之高漲、始終抱反對之態度、

商務風潮解決 資方準備復業

商務印書館勞資糾紛、自經工部局工業科鄔德女士出任調解後、刻已告開誠解決、資方允送薪給三個月、不足九個月者、補足九個月、在外、其送薪遣散折扣薪水九個月者、再補足一百五十元、至於何日發付、及發付地點等、資方尚未正式決定公布、預料不日即可正式決定發付、現勞方同人會已在提辦調解經過、分發同人、資方則正積極準備恢復營業、

麥特赫司脫路電話公司勞資糾紛、因雙方各持原議、談判無法接近、依然僵持未決、自資方規定六項核減辦法、通告全體工人遵行、工人皆憤激異常、昨據勞方表示、彼等所提加薪要求、不能謂爲過分、薪水在五十元以下僅求增加五成、百元以下者加三成、百元以上者加二成、現聞勞方正進行應

付步驟、昨曾一度有所商討、

本市處治翰路滬城橋境英商自來火公司職工、因遭該廠無故核減津貼、發生怠工、迄未解決、茲勞方爲希望早日復工、解決生活困難、今最近呈請本市納稅會要求協助調處、聞該會將於日內派員向該公司經理交換意見後、再行調解談判、

英商馬勒造船廠工人風潮、僵持多日、迄未解決、茲經本市社運分會派員協助調解、已獲有眉目、然方希望工友先行復工、然後再行談判條件、工人方面經社運分會勸導後、已表同意、故前（十二）日起、均已復工、該廠全部工友、照常工作、

渝方在滬銀行 準備撤退

渝方「中中交農四行」、近年來營業範圍日見縮小、本年四月間一度停業後、更失人民信仰、存款被存戶提取、日益減少、自與復以國際情勢惡劣、自即日起將營業範圍、再行縮小、所有重要營業、除「中央銀行」已委託外灘英商匯豐銀行代理外、「中國銀行」重要業務、則委由上海商業儲蓄銀行代理、其「交通」「中國農民銀行」、亦已委由本市著名之華商銀行代理、以爲撤退準備、

氣象報告

徐家匯天文台昨日下午四時三十分氣象預測：山東周圍晴熱、向晚轉雷雨、本市風向不定、吹南至西風；東海及馬鞍島以南沿海晴至雲熱、降霧、吹東風。昨日下午三時前二十四小時內本市氣溫、最高九十四度二、最低六十八度七。去年同日最高八十七度一、最低七十一度二。

警局查封 南市非法押當

戰後南市區所設非法押當、直接間接影響市區治安至鉅、市政當局早經明令取締、以及資民利益起見、曾一度展期在案、惟爲體恤商艱、於本月十五日滿期、滬南市區公署與南市各警察局分別切實查封、是以南區所有各非法押當、頃已全數停閉、

預防霍亂時疫 放水沖洗馬路

工部局衛生處、近爲預防霍亂時疫起見、特與自來水公司合作、按日分派工人至各馬路自來水龍頭、放水沖洗馬路、所需水量、均由自來水公司供給、逐日已在南京路、福州路一帶開始工作、上項預防時疫辦法、對於止疫確收效果、

社局直接辦理 工商業登記

本市工商業登記、向由社會局主辦、該局前爲便利起見、委由各區公署代收轉呈、後以來案牘甚多、該局爲免除此種情弊、業已呈准市政府、由該局直接辦理、以資敏捷、將已收登記表呈送各區公署、並將佈告全市商民週知、該局結案後、工商業登記、可逕向該局辦理、各區公署不再收受、

謝晉元被刺原因 孤軍營待遇不良
各士兵供述種種虐待情形

孤軍營團長謝晉元、於本年四月廿四號上午五時餘、訓練士兵晨操之時、被其部下、以利刃刺傷要害身死、團副上官志標亦被刺刀刺傷左臂、現已治愈、當時公共租界警務當局、會同孤軍營人員協查、拘獲嫌疑犯士兵郝精誠、張國純、尤耀亮、張文卿、周少山、張保生、喬云清、曹明忠、張福忠、時少卿等十人、並在郝精誠、張國純、張文卿、三人身上、抄得尖刀三柄、尤耀亮身上、抄得鐵棍一根、帶入捕房、經長時期之偵查、對於拘押各士兵、依殺人罪起訴、曾於上月廿七號一度研訊、因係禁止旁聽、各報未有記載、

昨日 午後二時半此案續訊、孤軍營方面、由團副上官志標率領證人蕭榮傑、王文川、鄧陶齋等到案作證、據證人蕭榮傑證稱、當謝團長被刺時、我在旁見周少山用斧頭、另有張國純手執利刃、我上前封奪、致右手受傷、尤耀亮、張文卿四人、手中均有武器云云、惟周少山則否認對上官志標行兇、證人王文川投稱、當時我在救護謝團長時、被張福忠在背後用斧將我毆打、張文卿持刀上前、以及其所執之刀擊打王團長已受傷倒地、郝精誠手執、張福忠供稱、我在其後、用斧將團長受傷、我不知誰是兇手、因彼時秩序紊亂、隊中數百人四面包圍、救團長、誤認王係歹人、乃擊之、

又據 證人鄧陶齋稱、我自入孤軍營後、曾購置刀一柄、藏於床下、但張福忠之床底、因被我贓獲、故該刀爲張君自拿去、不知道、當時張福忠供認於四月十號後、郝精誠之刀一柄、轉交周少山、惟周又轉交與張國純、則我不知等語、周少山承認由張福忠交彼刀一柄後、被張國純騙去、又據上官志標投稱、前年郝精誠因書寫匿名信函、破壞團長名譽、曾被謝團長禁閉一月有餘、郝又因竊食廚房飯菜後、被負責人覺察、郝不服、反加毆打、因此又遭團長驅條難之、彼即懷恨於心、遽爾行刺、我當時正在救護團長之際、張國純即用刀將我刺傷、約有五處、現已痊癒云云、

詰之 郝精誠供稱、自入孤軍營後、受團長種種之待遇不良、食不充飢、睡擅補加、所有外界之捐款、亦不公開、曾以假名信函、請團長改良待遇、團長非惟不允、且將我禁閉二月、致氣憤異常、是晨早操、我因遲到、團長又嚴詞詰責、且用軍棍責罰、我實在氣他不過、故將預藏之刺刀、拔出向之亂戳、不知有幾刀、該刀係由四行倉庫撤退時隨身帶出云云、據張國純供稱、我之尖刀、係由周少山處拿來、事前我亦於四月廿三號得到、事因私吃飯菜與班長打架、被團長以籐棍痛打、但我既食軍糧、應受軍法、故毫無怨恨在心、是晨團長被刺、我未動手、至於因何身藏利器、則因在孤軍營待遇太苦、曾與周少山、張保生、張福忠、深惡受限議、乃密藏利器於身、當時上官團副前來救護、我適身帶利刃、

因其 平日虐待士兵、對團副不滿、一時氣忿、將其戳傷、惟並無殺死之心云云、尤耀亮供稱、我之鐵棍係事後拿得、因自郝精誠將團長刺傷後、團中頓起紛擾、我深恐有外界不良份子衝入、乃回房取得鐵棍防衛、周少山供稱、殺死團長之事、須先拜賀、張國純談起、欲殺謝團長、張國純身材高大、氣力雄厚、乃將刀一柄交張、以便殺謝時行動、張之威脅、乃允之、但我心顧不允、張國純交我刀一柄、係於隔夜十時、後深恐被張國純察破、對我有所不利、乃命回房取刀、我並未帶刀、事後團長被刺時、我並未在場、供稱、數月前曾被團長責打、但事過境遷、已不介意、我之力既不敵、又何能刺殺之、請庭上明察云云、經律師辯論終結、定期宣判、各被告仍帶回覊押、

匯劃頭寸供求失衡 銀聯會減息調劑
行莊需要匯劃可向該會平掉

新匯劃制度實行後、匯劃貼水遂步跌落、乃與現頭平掉、前因現鈔收付必須點數、且不無風險、不如匯劃之便利、故最近市上匯劃票據又須外水、銀行聯合準備委員會、爲調劑匯劃與現頭籌碼之供求起見、已規定各行莊如需要匯劃、可隨時以匯劃頭寸向該會平掉、對同業匯劃存息、自十日起已減至每千元每日三分、十一日起又將各項匯劃利率、實行減低、計公單拆款息、承兌匯票凡十日期貼現率、及同業匯劃放款息、均由以前一角五分、減爲八分、而對於領用同業匯劃息、前爲每千元每日一角二分、現亦減爲八分、而銀錢業市場拆息、自十日起與同業匯劃息、亦同樣減低、較九日減低四分之多、因匯劃貼水消滅之後、於市面頗有影響、將息率調低、消滅匯劃頭兩種存息、俾免匯劃升水、同時儘量供給籌碼、使其永久成爲平掉、

任意拋棄煙頭 鈕扣着火肇禍
電車失火案眞相業已查明

上月十九日下午三時許、有公共租界十六路電車一輛、駛至卡德路山海關路時、三等車廂內、突然起火、致當場死傷乘客三十餘名、案發後、各界均認係電車失火、現經捕房查明原委、據是日下午、該路電車至三時十分、駛經卡德路山海關路口時、車內忽然起火、一時男女乘客、爭向車外逃避、無路可逃、致被焚斃男女四人、重傷十八人、捕房對於該案、異常注意、經細察燃餘之物、疑係硫礦質之氣息所引起、乃一面責成匯司捕房探員、竭力繼續偵查、以明真相、經該捕房探捕四出偵查、至日前始完全明瞭該車起火之原因、乃係康腦脫路八十七弄一四二號華洋紐扣廠主無錫人倪春生（卅八歲）、所製之賽璐珞紐扣、發生慘劇之前、有法租界吉祥街永裕莊托該廠定製大衣鈕扣若干、當日由倪攜製就之鈕扣綑成一大包、在廠附近路旁乘該車、前往交貨、以倪將包置於足邊、一乘客拋棄之煙頭、適落包上、鈕扣遂起火燃燒、因而肇禍、

征收棉花車稅 設立滬查驗所

江蘇省財政廳、爲征收棉花車稅起見、特在上海南市邊境一帶、設立棉花車稅查驗所、刻已正式成立、昨特函請市財政局及市警察局等、予以協助、該局等奉令後、已分令所屬協助、

考試不及格 女學生服毒

海格路八號房間、昨日下午六時許、有女學生二名、一名曹鎬芳、十四歲、浦東人、一名凌金弟、十四歲、本地人、兩女同在滬西極司非而路一八八號聖瑪利亞女校肄業、平日對於學業頗爲用功、惟因資質遲鈍、本屆學期考試成績不佳、二生羞愧交集、乃於前日中午十二時許、相約共服預先購就之「來沙爾」藥水一瓶、欲求速死、服後毒發、腹痛悲啼不已、爲家人發覺、急召救護車、送往仁濟醫院救治、生命頗爲可慮、

養兔芻議
慈善機關提倡養兔，可使老弱殘廢者也能從事於生利事業。

康建中

養兔的經費

（一）設置種兔六十對每對五十元	三〇〇〇元
（二）大兔籠二百只鉛絲每只二十元	四〇〇〇元
（三）小兔籠四百只鉛絲每只十五元	六〇〇〇元
（四）食盆及水盆一千只每只二角	二〇〇元
（五）飼料（約計一年）	四〇〇〇元
（六）藥料及雜支	八〇〇元
（七）預備費	二〇〇〇元
合計開辦費	二〇〇〇〇元

若再加兔四十對，滿一百對，則應增開辦費一萬元，共三萬元。資本愈厚，當然利益愈大。

養兔的收穫（預算）

一・第一年收入

（一）仔兔七二〇頭每隻十五元　一〇八〇〇元

（說明）母兔六〇隻，一年可產仔兔一四四〇頭，以半數出賣，所入購兔籠七二〇只。淨存仔兔，合如上數。

（二）兔毛一二〇〇磅以大兔年長半磅，幼兔年長一兩計。

一・上等毛一八〇磅	每磅八元	一四四〇元
二・中等毛六〇〇磅	每磅四元	二四〇〇元
三・下等毛四二〇磅	每磅一元	四二〇元
合計		一五〇六〇元

（二）第二年收入

（一）仔兔二五二〇頭

（說明）以上年仔兔七二〇頭中，三六〇頭爲雌兔，及種兔中雌兔六〇隻，本年可產仔兔一〇〇八〇頭。每頭十五元，出賣百份之五十，收入可與本年飼料藥料支出對銷。再出賣百份之廿五，所入購兔籠二五二〇只。淨存仔兔，合如上數。

（二）兔毛六三〇〇磅計算見前

一・上等毛九四五磅	七五六〇元
二・中等毛三一五〇磅	一二六〇〇元
三・下等毛二二〇五磅	二二〇五元
合計	六〇一六五元

收入項下，兔籠未計。支用項下，雜用未計。

養兔的辦法

（一）在養兔開辦以前，先調全體飼養人，受相當的訓練，一二星期後，將各成績較優者，得儘先飼養權利。

（二）各院中不論男女老幼，一律挑選飼養人，分若干人爲一組，推舉管理員一人或二人。一院分爲若干組，均受院長的指揮與監督。

（三）種兔登報收買，向各戶挑選優良種，不論英國的，法國的，日本的，只要是純粹古拉系，價錢既可相巧，交配仔兔出來，更能收強壯的效果。

（四）飼兔一日三次，規定時間，不得遲早，每晨用污及洗食盆，務使清潔。下午疏毛或拔毛，或剪毛。在兔舍中不得吸烟，和高聲喧嘩，每日將經管兔子的情狀，要報告院長或辦事員，如發見其病兔、有特殊情形，或病態時，應隨即報告院長或辦事員，速請示養兔專員處理，或醫治。

（五）飼料，上海地方，豆渣很是便宜。還有各處小菜場上，菜葉很多，正好每日派人去取，這是天然利益，大可享用，青草，派人到郊野去割取，或用錢向江北小孩子，零碎收買到處都有。

（六）每年春秋二季，各開養兔展覽會一次，請長官及養兔專家評閱，成績優良者，則給予特別獎金，以示鼓勵。

（七）各院合聘專員一人統率之，專負辦及關於養兔產銷一切事宜。（完）

上海特別市公用局佈告
用字第十六號

爲佈告事、查本市車輛檢驗規則、業於二十八年九月五日呈奉市政府核准在案、茲爲整飭市容、維護安全起見、定於七月十一日起至八月十日止、爲實施檢驗之期、凡各車商、務須遵章修理齊全、攜帶車主憑證、及繳捐執照、將車輛駛至原登記之本局各區辦事處、聽候順序檢驗、逾期不受驗者、當予以吊銷牌照處分、至檢驗及格、方准發還、再各車商驗牌序及日期、除由本局各辦事處分別通知外、各車商住址如有變更、應於七日內報請更正、合行佈告、仰各週知、此佈、

中華民國三十年六月十八日　局長　葉雪松

夏令清補 第一補品

本外埠藥房均有出售

有療衰補虛微妙之功效！
有振頹催健驚奇之力量！

任何疾患，未有若「神經衰弱」之痛苦者，（頭暈）乃其顯著之病象，從此記憶力減退，雖胸羅萬卷，等於目不識丁之村夫，性生活無能，加以（遺精）（早洩）（陽痿）諸暗病，嬌妻美妾，正在壯年，而性能衰頹，等於鰥居寡嗣之孤偶，雖色不能享，物質不能用，終年似病非病，似健實衰，其內心之苦悶，精神之痛苦，殊非楮墨所能形容，在病者自知之耳！

補力丁，生精固精，補血行血，和氣理氣，強神安神，精神，四肢百骸，各得其微妙之補力，六臟六腑，各發其充實之活力，從此衰老之病夫，頓成打虎之武松，頹廢之婦人，變爲婀娜之勇士，恢復本來面目，重見富貴精神，奇功異效，非意想所及，一度試服，驚嘆不置。

適應症

神經衰弱	頭暈眼花
耳鳴心跳	腰痠背痛
失眠怔忡	記憶減退
思想閑塞	憂鬱煩悶
面黃肌瘦	手震腳痿
食慾不振	消化不良
夢遺滑精	早洩陽痿
久婚不育	先天不足
後天失調	諸虛百損

上海 華德大藥廠 發行

胃腸營養 若素

樹立健康 努力和平

死生相去無幾 壽天差在養生

人生壽天本非天定，但知平日善於養生者，雖至老耄之齡，依然精神旺盛，身健，否則疾病纏身，少年亦多不振。「若素」開胃助消化，潤腸通便，增進健康，爲夏日不可少之養生良藥。老人與正在發育中之幼兒服之，尤爲相宜。

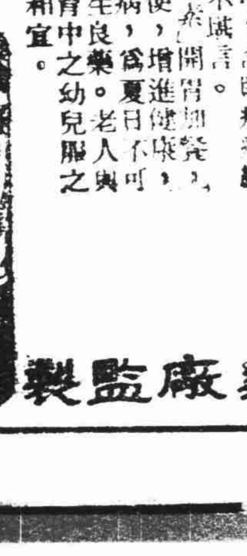

若素大藥廠監製

首創老牌著名靈藥　農商部化驗所試驗給證

心肝胃氣痛

立刻止痛 一瓶斷根

飛艇牌肝胃氣痛丸

專治心肝胃氣痛、不論男女老幼、服之立刻止痛、一瓶斷根

上海總發行所

夫婦之幸福◆早洩滑精唯一良藥◆

康樂生

現代男子、不可不備之良藥也、德國專家發明、主治遺精早洩

臣呂西藥行經理

新天地

「遇火不灼」的王陽明眞蹟？・古書畫展巡禮

・桐蔭・

以「王陽明眞寶」爲號召的古書畫展覽會，假座在浦東同鄉會舉行。門券一元，雖不甚貴；但賞鑒的人，因此却大打折扣，不像大新畫廳那般摩肩擦踵，十分擁擠。或許主辦人的意思，古畫不比今畫，人數若不加以限制，照顧欠週，難免不損壞了古畫的關係。這樣纔眞大受損失啊。

昨天去臨場參觀時，會場中僅三四十人，所以空氣十分平靜，對於參觀的人，可以細細地鑒賞「古」時名家的作品，出了一元代價，有此享受，那還値得。

標價六萬元

那一幅王陽明的墨寶（？）究竟如何，自有鑒賞家去估定。我以爲就當它是一個謎謎，留給「大家猜猜看」是比較的够味。但有一位名律師張某，却給它們「來個讀許」的說什麼「王陽明先生墨寶，豪傑，其書蹟能避火災，「遇火不灼」……」云云，找一個神話就覺得太奇妙了。這樣「靈不靈當場試驗」就來將它燒一燒，從是否「遇火不灼」上以資證實，豈不是很好的辦法？然而，它們又爲什麼不這樣質驗呢？

遍觀全場作品：「宋」馬遠山水一幅，因年代久遠，舊得看不清楚。王維山水，係王鐸鑑定。作者是誰？難於確認。「明」仇十洲的「仙山樓閣」，山的襯黻不平。沈石田的「行旅圖」，墨色已淡，似着水洗過，收藏不好。邵彌的山水，襯法呆板，不合今代作風，且落下乘。唐寅的「寒林得句圖」，魄力不大，筆法却特別工細。藍田叔的山水，甚爲醒目。石濤和尚的山水，墨氣頗濃。白龍山人題「雲烟變態」四字，殊難觸目。

乾隆皇帝御筆中堂

秀勁閒穩，已有人定購；另有一幅，則不佳。羅雅的「風雨渡江」，用「米」點極有功力。凡學畫「米」派山水或畫得不像的人，大可一看。顧昉的山水屏一堂，設色嫣雅，標價二百元，甚廉。鄭板橋的蘭竹，題詞不佳。新羅山人的花鳥，紙張碎舊，畫亦非精品。何紹基的隸書，神采飛揚，可惜是非精品。行書屏一堂，紙色黯淡，凡有數處損補。鄒一桂鏡屏一堂，十分工細，惟類湘繡，風格不高，當匠而已。又「錦雞月季」一幅，雞嘴太尖，失眞，更謝，色亦俗。姚宋的山水，格甚高逸。惲南田的「三絕圖」，保藏不善，一片模糊。另一幅「秋景清妍」，紙亦汚舊。高其佩的「指戲畫蟹」，寫出甲士橫行之態，良非容易。又人物「獻爵圖」，開相清朗，衣褶有力。文點的背綫山水「仿文待詔」，極工細，文家本色，古雅精美。張醇士的山水屏幅，筆墨莊嚴，其中「松巖禪寺」一條，似非原件；標價二千五百元，稍昂。

陸廉夫鶴壽圖

不甚經意。任伯年的「濕是圖」，畫得乾淨。朱齡的「水墨牡丹」，巨大橫幅，畫成極費心血，但無甚意味。黃鼎南的山水屏十二幅，大氣磅礴。蕭作華的山水，竟似浸漬。江少年的錦灰堆，脫俗氣。徐小瑕的「墨竹」，竹葉散亂纖弱；好處未見。萬上遴的山水中堂，佈局適當。清道人的佛像，替人之甚，別具一格。曾熙的牡丹，筆意沉着。倪墨耕的獅虎豹象，栩栩欲活，惜雄獅一頭，聲威全失，與一頭獅犬無異；因爲當時無「海京伯」馬戲，畫家閉門寫獸，遂類異種獨犬。曾衍東的墨龍，莫明其妙。白龍山人的「達摩」，是邊着梅一枝，反落小疵。畢秋帆的蘭竹小屏，非書家之誤，都有瀟灑出塵之概。

「美人魚」楊秀瓊打官司

・文犀・

控夫虐待傷害

周璇爲了不堪嚴華虐待，突然發生婚變。這幾天劍拔弩張，已經走上了決絕之途。「一言不合，動輒用武，三年來受其陵蹂躪，不知數十百次，傷痕遍體，飲泣度日：……」她在駁覆嚴華的律師讀苦上的一番陳詞，更是悽惻動人，大有聲淚俱下之概。誰知「一波未平一波又起」，同時在香港方面，那位大名鼎鼎的美人魚楊秀瓊，忽然也爲被她丈夫毆傷而打出一場官司起來。眞是糾紛何多，無獨有偶也哉！

楊秀瓊，這位出足鋒頭的游泳女將，當年全國運動會游泳比賽，旣經壓倒羣芳，奪得錦標；隨後代表出席遠東運動會，亦成績不弱，更因此名震國際。美人魚萬口爭傳，中外名揚，確乎大有顏色。現在，她正年當花信，健美婀娜，風華如舊。下嫁香港名騎師陶伯逵，是在二十歲那一年，運動健將，一雙兩好；小夫妻志同道合，感情原是很不錯的樣子。最近，忽爲因故爭吵，陶騎師大逞身手，將她毆擊，竟至流血甚多，受傷不輕。當下，楊秀瓊就到醫院裏求治，驗傷以後，一面更對陶騎師提起虐待傷害的控訴。看情形相當嚴重，說不定就是離婚的前奏。

美人魚的芳名，自從她遠嫁以後，漸已被人遺忘。現在，闊出這場糾紛，就像「冷鍋爆熱栗」一般，又將騰喧在衆口！（圖爲結婚儷影）

奇形怪狀＼

王熙春的「碧蘿公主」

・蓉林・

在荒蕪的中國電影界，人才缺乏，是不爭的事實。所以那些搖搖筆頭的鴛鴦蝴蝶派文人，以及在電台上麥克風前講故事的「說書先生」，竟也編起什麼劇本來。再加上低能的導演，結果影片成績惡劣，徒然使觀衆受到精神損失。因此對於幾個稍有成績的編導人，格外覺得是寶貴的收穫；像朱石麟，就是荒蕪園地中的一個背負責任的編導人。過去的「文素臣」「雪豔娘」「賽金花」等，雖不能說是十全十美，至少還可以留下稍可滿意的印象。但是，看完他最近編導的「碧蘿公主」後，却倒很地搖動了歷來的信仰。

碧蘿公主的劇本已伏下失敗的種子，全劇找不到主題，並且劇情又是那麼的平凡與庸俗。內容說是西南邊陲，有什麼羅甸國者，國王（李長山飾）無能，國事爲親王雍逵（劉飛飾）父子（屠光啓飾）把持。王女碧蘿公主（王熙春飾）對於親王父子，時常稍加申斥。因此親王謀逆篡政，公主遣使中原乞援。後來中原派少年英雄溫武（黃河飾）前往，行至中途，碧蘿恰巧被親王之子誘出行獵，欲圖非禮，溫武立刻解圍。從此陷入三角戀愛中；親王之子意圖毒害溫武未遂，暗伏道旁，使放毒箭。溫武應弦而倒；由公主扶返閨房悉心療治。親王遂指公主與溫武有私，依羅甸國風俗，與外國人結婚者將處死刑。國王雖在親王父子威脅之下，總不忍下殺女之令；正在危急之時，溫武突然率部前來，擒住親王父子，歷數其罪，遂以大團圓告終。

羅甸國

因爲是蠻夷之邦，所以演出上也有奇形怪狀的情形，服裝也就跟着有異樣的感覺，看上去不很「入眼」。朱石麟想以奇裝怪服來吸引觀衆，就是弄巧成拙。還有很多對白，類似京劇化，在銀幕下聽起來很不「入耳」。

全片演出，雖無多大疵點，然而不能控制觀衆情緒，刑場高潮也沒有緊張的氣氛。「片頭」以後，跟着介紹羅國的種種，似嫌太長，好像一幅又一幅的看連環畫圖。雖然畫面很當美麗，角度也很新穎，但這究長的手法，總屬不宜於電影的。

王熙春還是一貫作風，漂亮的臉上，沒有「戲」的表露。飾演碧蘿公主與舞台上的「香妃」，大同小異；穿着奇特的古裝，予觀衆不愉快的印象。她的妹妹王熙雲，飾演銀兒，沒有特出表演。屠光啓，黃河等祇織而已。在「卡爾登」演唱京戲的李長山，也在片中客串國王一角，昏庸懦弱，有精湛的演技，可見在京戲圈子裏，未始沒有良好的電影人才。

朱石麟編導的影片

這部「碧蘿公主」是「出谷門」的作品，它及不上「雪豔娘」及「賽金花」，但與「江南小俠」「新隱身術」比較起來，却還可以仲一仲大姆指！

記：四少奶奶

南京映

・徐威灝・

「四少奶奶」（FOUR MOTHERS）是延接「四千金」「新四千金」以及「四千金夫人」的連續性影片，在過去的三部作品中，當以「四千金」最優越，以下是一片不如一片了。

這部「四少奶奶」，拿整個來評判，是不及「四千金」緊湊深刻，但成績却在其餘兩片之上，幾個演員的優秀演技，和全體配角能够通力合作，使本片大爲生色，論到故事本身，淺俗平淡，題材雖已雜擬俱窮，鏡頭拉開，映出老父克勞特雷恩和她的四個已嫁的女兒，以及她們的夫婿和膝下的孩子們，出世，指東劃西，忙來忙去，無非鋪張一門歡洽的樂趣，不料樂極生悲，一位女婿所經營的地產，被巨風捲去，老父亦被累，爲了信譽，只得將居住數十載的住宅求售。一家人依依惜別，悲哀的氛圍，達到全片的最高潮。後來，因禍得福，老父突被推爲貝多芬國際日盛大音樂會指揮，得償生平宿願。後即贖回舊宅，依然闔家歡叶。

未是克勞特指揮樂隊一幕，華堂巨廈，觀者萬千，克勞特白髮蕭蕭，神態奕奕，可算是精彩的一個畫面。

潘麗西拉蘭鏡頭最多，亦是姊妹行中最見活躍的一個，但除細膩以外，演技也乏善可言。片中穿插一人擔任獨唱，全由露絲瑪麗蘭一人擔任，發調極爲甜潤。綺兒潘琪和羅拉蘭戲都很少。

除了狄克福倫最軟弱外，其餘都演得生動異常，老婦梅雜賓遜無戲可演，未免大才小用。（圖：四少奶奶合影）

夫離子散・梁秀娟死得悽慘

故都梨園近事彙報

・務誠自平寄・

沉寂多時的北平梨園界，隨馬連良在天津演「王佐斷臂」失態，又有驚椿動聽的事件發生了！第一件是尚小雲在榮春社科班大發脾氣，最出人意料之外；竟說出「我不幹了」這消極的話來。

發脾氣的事前後共有三次：一次是老生徐榮奎排新戲的時候，遲到很久，小雲罵了他幾句，他竟還起嘴來，氣得小雲賞了他幾個耳光，說：「從今以後，再不提拔你們這些有名的學生」！

第二次是對於社中鈔寫劇本的職員時某某，小雲催一下劇本。時某說：「忙什麼，警察局還沒批下來，後再鈔不遲呀」！小雲說：「胡說，你們就知吃飯要錢，做事不正經幹：……」氣沖沖立時拿起一個茶碗摔得粉碎，嚇得時某跑出去了，小雲就在後邊追，由棉花胡同第一條一直追到第二條。

「不幹了」

尚小雲憤極之言・

第三次關係最大，是與該社會計善寶臣，爲查帳翻了臉。原來榮春社雖是尚小雲主辦，但他並不扭什麼實際名義，社長是趙硯奎——會計善寶臣即道四，——與尚交好，當初辦此科班時，小雲的資本不足，向善借了一筆款，有借據在善手中；因此善以會計之職，操縱大權。小雲數年來慘淡經營，費盡心血；榮春社總算撐過了三年科班，佔居首席，營業十分良好；不過並不賺錢，有些盈利也都用作建設費了。最近，善某開店，買房子，大肆其闊，致使小雲生起疑心，便來查賬，見賬上有許多修理行頭費，開支都未免過火。於是小雲大怒，當時把賬本一撕，說：「我不幹了！」事後經人調停，方纔風波平靜。這事是使小雲吃啞吧虧的，因爲小雲有借據在善手內，小雲如不幹這科班，當然要出讓給善，豈不正中其計，所以小雲也就無可奈何，祇好暫時忍耐下來。

一事是坤伶梁秀娟受環境的壓迫，竟爾喪生。她在數年前，中輟演唱，與山西富商白某同居；代價是北平賈家胡同房產一所，山西「燒鍋」——製酒廠一處，送到他母親名下，雙方相安無事。白去冬因某環境突變，產業盡毀，由富商一變而爲赤貧，衣食住都將發生問題了。

梁伶暴卒 死因不明

梁母華儂——即昔金少梅出演時的坤丑角——便生異心，起意令秀娟再獻身舞台，秀娟不敢反對，白某也無話可說。不過白在焦急之下，帶着秀娟所養的兩個孩子就回山西去了。正在籌劃出演之際，北平報上已見消息，秀娟忽然思子心切，染了重病，還是兩月前的事。最近據梁的親友說，前往探病時，已不見秀娟，其妹雯娟則滿面淚痕，狀極悽慘。蓋其姊已不在人間矣，她又不敢宣佈也。——這樣撲朔迷離，死得不明不白，雖見是一件悲慘的「疑案」。

小白玉霜棄師從夫

又一事是評戲坤伶白玉霜的養女「小白玉霜」，數月前結識一顧客，係大烟館主人，手中有兩萬元財產。二人同居後，白玉霜叫她一邊唱一邊度日，其用意與梁秀娟相同，無非左右逢源的搖錢罷了。小白玉霜先時到是認可，最近因其姘夫情感甚重，使她天良發現，乃決計實心同居，使毅然不再登台，與白玉霜脫離關係。白亦無可奈何，祇好由她去了。

荀慧生隨員留滬豔史

另外有一件桃色案，也是有關梨園中人的，就是三月前隨荀慧生來滬充當「遂書」的某家劉某某，原係有婦之夫，竟與後台經理的小姐發生戀的關係，此小姐甘居妾位，——當初有人給她提過，——欲微得大婦同意。某家於是乘飛機返平，乃子帶命香，在平設法阻止某家南來。帶命香正在爲難之際，不知何人將事全盤托出，報告於某家的老婆；某家乃立被看守，南來飛機票都已購到，經此一番醋波，好事遂不免多磨！此事究將如何解決，現尚不得而知云。

上圖：小白玉霜便裝　下圖：梁秀娟（蜘蛛精）遺影

綠蕉仙館戲曲雜談

孔明的羽扇綸巾及朝珠

朝珠——朝珠這樣東西，前清時代官場中，時常看見。清朝凡是做官的人，只要一穿上官衣，脖項上就戴上這個撈什子，好像驢馬小狗戴的串鈴一樣。明朝的官，就沒有這個玩藝。朝珠之爲物，似乎不在古時朝制衣冠的數內，就是前清，有賞戴三眼或雙眼花翎的，有賞穿黃馬褂的，（這同於唐宋的賜紫，賜緋，賜佩金魚袋）從未聽說有賞戴某種朝珠的。可見朝珠一物在前清也不是法服。

不知怎樣起因，凡扮諸葛亮的人，脖子上也來一串朝珠。他是漢朝的人，應有漢朝的制度穿戴，前清的朝珠，怎麼扯到漢朝諸葛孔明的脖子上了呢？譬如老譚，空城計是他的拿手活，也不免掛上一串朝珠；並且老譚還又在朝珠上做出花活來。失街亭孔明出場之後，九龍口站定，就把朝珠下面一個大圓球拿在手中；然後往台前走，這是他特別的一手。另外在城外和老軍們問答，左手又將這個圓球拿起來，放在扇子上閙；像閙香珠和綉球一樣，以表示消閒，這又是老譚特別的一手。凡名譚派老生，多模仿這兩個做法，活動形式，我就絕對不敢贊同。按制度說，孔明根本就不該戴朝珠；何必又在朝珠上做玩藝呢？這叫多此一舉，倘若我要上台唱空城計，我就把這像小狗戴的串鈴這件東西取消。

和尚，也有演思凡下山，耍耐老婆的壞和尚，照例掛唸佛的珠子，那不叫朝珠，是可以的。又（四郎探母的番太后脖子上也有這件東西，因爲他是番邦異族，是可以的；（西天佛也都掛朝珠，同此理由）。惟有諸葛亮，穿八卦衣，戴八卦巾，已不合衣冠制度，而又掛一串朝珠：無論如何，我不敢贊同。或有人說：不但和尚，道人也有唸珠，孔明是道人打扮，故掛珠子，也不必取消了。這也是一個理由，始存此說，以待來者研究。（四）

小常識

食鹽的用途（下）

・耕遠・

（乙）物用

(一)洗單衣——單衣或夾衣受汚，用熱鹽擦之，立見潔淨。

(二)洗冬衣——冬日洗衣，少停片刻，往往即至冰結；如於臨洗時，水中納鹽少許，即可免冰凍。

(三)洗汚垢——器皿陶器如有積垢，去之不易；只須用鹽摩擦，即須兒立去。

(四)除臭——滿盛糞之器，易生惡臭，於衛生大有妨礙，夏令尤甚。又飯米燒焦，撒鹽其中，能除奇臭，亦可止臭。

(五)滅火——烟囪或窯熱鍋冒火，用食鹽灑之，火勢立正。

(六)旺火——爐火不旺，撒鹽數粒，不久即發生白色的火光。

(七)整舊如新——舊物草籃，及柳條所編之器具，如用舊了，洗以鹽水，可使重新。

(八)抹地毯——地毯染上塵埃，用熱鹽水揩抹數次，可以復原。

(九)除草——每日灑鹽於地上，可以不生野草。

(十)滅火——可作滅火藥水之用。

上面十種用途，或已經有人應用試驗過，但還不能達到普遍。際此物價有增無已的時候，若能照此運用，也是經濟之一法。大家正不妨一試呢！

心血

・黃也白・

捧女人本來是傻瓜，用盡心血，捧她到三十五天，一旦移花接木，她就「吃飯忘記種田人」，給你一個不理不睬，或是遠而避之，豈不是自尋煩惱？

但也有例外，如果被捧的女人，天從人願，同你有情人成了眷屬以後，鹽齒齊天，那又是多麼威風，多麼有「台型」呀！

可惜有些人「居心不可問」？專想靠着紅得發紫的太太，藉此沾一點光，所謂「夫以妻貴」，這也可說是一種變相的發財術；但女人究竟不是商品，她不能一輩子給你控制，利用，在某種情形下，就會「給腳底你看。」

這種情形並不乏先例，當你捧得滿懷傾倒，付之東流的時候，再是人早已飛出了你的金絲籠，又在另一個地方翱翔了。

徵稿

本刊園地公開，徵迎投稿；取材以(一)中外藝壇動態，藝人生活，逸事(二)各地勝跡，風俗素描——有其特質者(三)科學新知識，科學新趣味(四)學府風光，(五)都市風物，(六)名山大川遊覽實錄，(七)季節性的應時作品，(八)雋永簡短之小品文等爲主；能附照片或圖畫者尤佳。來稿一經刊載，每千字致酬三元至七元；圖照每幅一元至三元。譯文須附原稿或詳明出處；稿末應具眞實姓名住址，並加蓋圖章。否則概作却酬論。退稿隨附郵票，文稿勿請惠賜！　新天地編輯室啓

銀花

・可青・

◆安多特是個有趣而頑皮的孩子，在泰羅鮑華與林達絲妃兒合演的「碧血黃沙」中，她扮飾林達的童年。當她得知飾演這個角色時，就立即對她的母親說：「快把電話給我，我要打個電話給泰羅鮑華與林達絲妃兒。」她母親聽得莫明其所以然，又接下去說：「如果泰羅鮑華眞心地愛林達絲妃兒的話，那麼對幼年時的琳達絲妃兒小姐，不也一定發生好感嗎？」她母親聽此妙語，哈哈大笑，險險乎全將吃下肚子不久的午飯噴了出來。

◆「尤物秘書」女主角卡蘿蘭，前些日子和她的桃樂賽拉摩爲了維多麥克勞倫，大與拉摩小姐爭吵，介紹給……經過一番……最近得很美麗，但覺得太肥胖，所以不能適合標準美的條件，也許大事運動，以求她的體重減輕了十餘磅。

游藝日曆

◇電影◇

院名	名戲	主演者	類別	時間	日夜價目
大華	亂世佳人	克拉克蓋博 費文麗	文藝	[illegible]	[illegible]
大光明	一夜銷魂	愛麗絲費	歌舞 愛情	[illegible]	[illegible]
南京	四少奶奶	蘭氏三姊妹	倫理 歌舞	[illegible]	[illegible]
國泰	如此[illegible]	[illegible]	歌舞 愛情	[illegible]	[illegible]
大上海	蘇彝士	泰隆鮑華	[illegible]	[illegible]	[illegible]
巴黎	月宮寶盒	薩布	神怪	[illegible]	[illegible]
麗都	月宮寶盒	薩布	神怪	[illegible]	[illegible]
光陸	月宮寶盒	薩布	神怪	[illegible]	[illegible]
金門	小店鋪	[illegible] 詹姆史都華	愛情	[illegible]	[illegible]
杜美	[illegible]	[illegible]	[illegible]	[illegible]	[illegible]
平安	夜半怪客	彼得勞雷	恐怖	[illegible]	[illegible]
九星	[illegible]	[illegible]	文藝	[illegible]	[illegible]
浙江	風流天子		武俠	[illegible]	[illegible]
辣斐	[illegible]		偵探	[illegible]	[illegible]
滬光	野[illegible]	[illegible]	社會	[illegible]	[illegible]
金城	孤島春秋	白虹	[illegible]	[illegible]	[illegible]
新光	碧蘿公主	王熙春	社會	[illegible]	[illegible]
國聯	新隱身術	[illegible]	偵探	[illegible]	[illegible]
金都	鐵窗紅淚	陳[illegible]	哀情	[illegible]	[illegible]
大滬	紅杏出牆記	周曼華	社會	[illegible]	[illegible]
中央	[illegible]	[illegible]	社會	[illegible]	[illegible]
西海	[illegible]	戈登瓊斯	社會	[illegible]	[illegible]
光華	孔雀東南飛	[illegible]	古裝	[illegible]	[illegible]
明星	啼笑因緣	李麗華	社會	[illegible]	[illegible]
恩派亞	西施	袁美雲	歷史	[illegible]	[illegible]
榮金	火燒紅蓮寺		歌唱	[illegible]	[illegible]
山西	[illegible]	[illegible]	傳記	[illegible]	[illegible]
亞蒙	全集 夜半歌聲	[illegible]	恐怖	[illegible]	[illegible]
新都	全集 雙珠鳳	袁美雲	傳記	[illegible]	[illegible]
金光	大破間諜網		歷險	[illegible]	[illegible]

◇話劇◇

院名	名戲	主演者	類別	時間	價目
辣斐	正氣歌	蘭[illegible]	歷史	[illegible]	[illegible]
璇宮	恩與仇	天風劇社	[illegible]	[illegible]	[illegible]
東方	情仇	[illegible]	[illegible]	[illegible]	[illegible]
綠寶	水火鴛鴦	[illegible]	[illegible]	[illegible]	[illegible]

◇京劇◇

院名	戲名	主演者	時間	價目
黃金	春秋配	[illegible]	晚六時半	一元至七元
更新	三本新西遊記	張翼鵬 王富英	晚六時半	五角至二元
天蟾	安居平五路	宋寶羅	晚六時半	二角至二元
共舞臺	四集歐陽德	趙如泉	日十二時 晚六時半	三角至三元
大舞臺	闊瑞生	林樹森	晚六時半	二角至二元
卡爾登	四郎探母	徐東明	日一時 晚七時	五角至一元

◇地方戲劇◇

院名	戲名	主演者	類別	時間	價目
浙東	[illegible]	[illegible]	越劇	日二時 夜八時	三角五至八角
卡德	啼笑因緣	姚水娟	越劇	日二時 夜八時	三角五至八角
老閘	薄命女	王瑞水 徐玉蘭	越劇	日一時半 夜七時半	二角至八角
南洋	十二同窗	竹素琴	越劇	日二時 夜八時	五角至一元
新都	[illegible]	[illegible]	申曲	日二時 夜八時	五角至一元
大中華	最後一滴血	王筱文	申曲	日二時 夜八時	五角至一元

經濟與商業

投機家不敢盲目活動 金匯均轉入坦途
匯市一緊卽平恰赤僅高四元

昨日本市金融市況、外匯先令及美金已轉趨穩定、投機多空均以流言平復、在此國際情勢動盪不定之中、不敢盲目活動、大都抱鎮靜態度、觀望後市變化、故市況已入平坦途境、美匯初時因投機家套扒過於拋空、本月美金九元四三七五一度難結、終經日商正金等吐出、卽行回平、故恰金山匯票商套賣、證券號及義豐力售、曾退至六千三百五十七元、嗣經散戶吸進、金號仁承永進六七百兩、遂拾升至六千三百八十元左右、下午見六千三百八十五元、收市僅軋升四元、全日交易二萬數千兩、各方人心頗穩、掉期（六月轉入七月）買方貼出予賣方五十一二元、高三百六十元、下午天元出搭大十兩、價照期交高三百六十五元、現金上午萬豐進條大十兩、又出泰大賣卅兩、高三百五十元、計軋跌卅元、飾金等均平、今將金匯兩市交易情況分誌於後、

臨時交易尚盛 金市盤旋微堅

恰赤開市價六千三百七十五元、計高一元、新豐永售退至六千三百六十三元、公和・德孚・裕興永先後來進、復升至六千三百七十八元、新豐永・鮮興永・義元售出、爲散戶殺小至六千三百七十五元、仁承永力進六七百兩、慶泰永及擡帽子者拍進、提上至六千三百八十一元、鮮興永・新豐永・德孚・義元售出、午收六千三百七十一元、下午二點開市六千三百七十元、計開低一元、義元・時和・新豐永售小至六千三百六十二元、德孚・慶泰永・仁承永來買進、當見盤升至六千三百八十五元、新豐永・義元再售、三點半收市六千三百七十八元、比前日晚收價高四元、照七月美金五元四三七五結價、爲六千四百〇四元六角、計撳廿六元六角、當日有廿七元差度、現金號之本牌金、售價比恰赤交價高三百六十元、收進比售出須低八十元、

投機扒塞兼營 外匯暗市呆平

昨晨外電、英美印銀市均平、各國匯、僅美匯對滬小三分五、餘皆未更、外匯內盤早開銀行掛價、現貨皆甚穩定、英匯三辦士三二八一二五、美金五元四三七五、投機家扒塞均微、匯豐掛牌照前無動、白銀平衡稅微百分之二四・二五後、投機家略出七月美金五元四三七五、外商銀行供求兼營、市勢仍然穩定、午收與晨開價無異、下午華商投機家仍力扒七月美金五元四三七五、本在轉軋之際、日商正金等行來吐出六月美金五元四三七五、及七月五元四六八七五、局勢趨穩、三點半收市、現貨至七月英金三辦士三二八一二五、美金五元四三七五、均與上日收價相同、

美股初呈參差 後起漲風

（紐約十九日電）今日股市初呈參差、後起漲風、同時德蘇衝突之謠傳甚囂塵上、本日成交有限、商業消息仍佳、收盤如左、

外股堅定活潑

昨日衆業公所中西股市甚爲活潑、實業與橡皮二者濟勢俱堅、英聯股由二十八元開盤、反動回跌至二十七元二五收盤、會德豐買氣甚濃、九十八元開盤、後步升至一百〇二元、收盤一百〇一元半、橡皮股亦有起色、

美票跌後回升

美票開盤十八元二角八分、最高十八元三角二分、最低十八元二角半、收盤十八元二角八分、比上日回升一角七分、

統債不敷供求 統債步步挺

統債晴市續見向榮、蓋以游資集中購買、信孚德昌等頻頻買進、雖有獲利多頭出籠、終不敵買氣之盛、內種已躍出七十三元關、又創空前高峯、其他各債莫不推進、結果戊種升四角、丁大六角、丙大五角、乙大三角、甲大三角半、成交約三百萬元、

中檔紅茶 美莊續動

紅茶市況、高莊貨仍有隨製隨銷之概、中檔貨德莊因船期方過、洋行無意問津

洋糖平定 多數仍站原盤

糖市昨日公會劃盤、大都仍站原盤、少有進出、粗砂一月廿二日現貨八十八元半、六月廿二日現貨八十八元半、六月份九十二元二角、與前相彷、HX嘜價升五元、東棧開九十五元、晴赤MT開六十九元、六月六日現貨六十九元二角、落五六角、B嘜仍原盤未動、價一百〇六元、

空頭壓制乏力 標準紗布狂漲

反手二十支藍鳳標準紗

月期	開盤	二盤	三盤	收盤	比昨收
▲前市					
六月					
七月					
八月					
九月					
▲後市					
六月					
七月					
八月					
九月					

十二磅龍頭標準細布

月期	開盤	二盤	三盤	收盤	比昨收
▲前市					
六月					
七月					
八月					
▲後市					
六月					
七月					
八月					
九月					

標準紗布昨在海空聲中、又告拉起、晨開卽見公興等收進、多頭加碼、行市頗形堅挺、承圖細進、丸永・永孚・以及一般散空紛趨搜購、三盤雖一度見疲、然收盤情形仍非常良好、待至午收、人心益見興奮、空方制乏力、乃起恐慌而忍痛細進、多頭加碼者亦見活躍、午後紗布俱在合興・永孚・大量拾價收納中、更爲節節抬高、收盤乃因當日浮多出籠而略停、比上日統扯棉紗漲廿一元至廿三元、棉布升九角至一元二角、全日成交計紗一三七二五包、布二三七〇〇包、

現布續挺 嗶嘰尤佳

現布行市昨仍上漲、蓋因同業心思非常良好、前市況尚平、午後因報交易所期價又昂、因之更見掠作、樂廠漲辦不懈、貨料漲勢亦烈、實興・五福漲一元有零、四君子嗶嘰售盤更俏、晚收爲一元五角七分五、最高曾做一元五角七分七五、龍頭晚收爲四十六元二角、漲九角、五福漲一元五角七分、

名稱	開價	收價	比上日	開價	收價	比上午
◆十二磅細布		▲前市		▲後市		
龍頭						
彩球						
飛魚						
鯉鳳						
陽鶴						
喇叭童						
五蝠						
玉雙魚						
◆四十碼細斜						
龍頭						
陽鶴						
玉雙魚						
寶貝						
五福						
四君子嗶嘰						

期紗挺升

昨日期紗市況、因現紗續漲、大戶吸收仍力、行情乃又步趨挺升、結果七月期軋升八元半、八月期大漲六元、

杜粳暫居定局 洋米略趨軟化

國米　昨日國米到源仍稀、計由北幫運抵厚粳一百六十包、南路僅紙袋到早晚稻四十包、因此趁開貨主戒價頗終、惟實銷去化寥而之弊、故行情欲漲又止、結果邊於堅定之局、計開北幫白粳價爲一百廿八元至一百卅三元半、南港早漲稻一百卅七元至一百卅元、統市成交二百多石、

洋米　昨日洋米交易轉受船位所限、仍然無意採辦、內地幫則以納胃已飽、進意趨淡、且傳太平洋局勢有緩和之說、致國戶亦不敢再事大胆活動、因此買氣衰、人心咸呈虛軟、行情走廻下、標準二元左右、英蒸司計開期交西貢一號米價爲一百四十四元、又小絞米一百四十四元半至一百四十一元半、又六月下七月上裝一百四十二元、又劉交西貢一百十二元半至一百十二元半、又六月下七月上裝一百〇八元、統市成交不滿一萬包、又一百廿二元、後市形勢復又回好、

粉市漲定 麩皮回軟

△麵粉　昨日洋粉因國內外定價不穩形活潑、乃因國外定價不符、及新麥運濕統制甚嚴、致有資者類起吸購、行情仍然穩固、計開金龍牌洋粉價爲卅一元二角至卅一元七角半、砲台牌卅二元二角至卅一元半、雙鷹粉廿二元四角、統市成交二萬多包、

△小麥　小麥交易仍然沉悶、蓋以內地來源均遭嚴厲統制、致販運困難、客戶

△麩皮　昨日麩皮交易稀少而乏做開、纖細之暢、需求者甚衆、故人心頗軟、統市成交祇新及皂麩麩皮三百餘包、價爲十六元至廿五元九角、

美會司鐵 市挺化呆

二百磅美會司鐵、日來市氣又在落漲之中、昨市城價高達四百五十元、惟實銷交易、反呈淡靜、工廠用戶幫亦待價格回平而取、因之去化反形淸淡、各市上流

火柴漲風 再接再厲

日用品中之火柴市況、因加稅價行在卽、致漲風再接再厲、戶鴻胃俱佳、美麗牌又創七百元十元、新高峯、鳳凰牌亦達七百三十元、又升三四十元、肥皂見底不多、在香煙火柴漲勢下、亦稍帶起、昨市尙未見旺、祥茂四十二元五角、黃白祥茂四十二元〇五角、比前各升五角、洋燭及老牌煤油一致平定、鹽牌燭每箱二十七元六角、船牌二十七元四角、新牌煤油仍多參差、

收盤後廠單抽緊 現雙馬市氣鞏固

現紗因上日場外漲風甚緊、業中人做一千五百餘包、收盤見好十三元、是以同業人心亦佳、昨晨雙馬開盤爲一千五百〇五元、卽高十四元、開後港幫扭價、市勢外棉美堅、相繼拉進、僅盤稍升、行情升降極微、不乏市況、人心苦悶、乃待實商、四元、雙後廠單抽緊、僅略十元、又開盤爲一千五百〇五元、四元、收後廠單抽緊、午收三十元、晉比上日午收盤比較漲十元、一百五十元、方角、錢均二十支紅雙馬金城童子、數元、十支天女地球各升、市價極平、午前成交及上日場後計七千五百五十包、內地港幫進六百包、內地幫進二十包、同業投機進六千九百三十包、

	七月份	八月份
雙馬期紗行情		
前市		
開盤		
收盤		

黃荳腳地尙堅 餅市一落千丈

△油市　食油已轉疲風、價位已高、且關來價回鬆、人心卽懈、本廠清油六月下七月上期國銷特淡、市面卽呈不支、大連豆油尙在擴、鮮有成交、生油亦以貨寬、統市僅開大有廠清油一千餘担、比上日回跌一元半、

△豆市　黃豆尤見昂挺、主居奇、乃因存底不豐、售主居奇、惟市面開天津金元

△餅市　因實銷無期、多頭境日見窘迫、浮空頻施壓力、蛙記餅六上六下及六七上均已跌進十八元關、猛跌八角、肥字餅現貨僅十六元八角、

△苞米　苞米又告回挫、國際情勢時緊時弛、故國戶一勁卽息、見勢不佳、立卽傾吐、而實銷難有、趁此賦抑、結果西貢荷蘭苞米各小一二元、

現棉趨昂

昨日現棉市況、因紗價上升、人心同堅、價乃趨昂、一二元、又保豐廠進巴西花一一百五十包、價四百七十元、得林花一百件、價四百六十元、又同業進米得林花一百件、價四百六十六元、乙字花一百件、價一百九十五元、又進白洛去花一百件、價二百七十元、又進蘭花四百件、價二百〇八元、至二百十二元、

印棉回疲

（紐約十九日電）美棉先因反動而跌、後因棉花商會及同業買進而漲、計漲十三至十七磅音、又孟買來電、印棉市況先因空戶抵補及投機買進而漲、後因新紀約商出及趨利了結而跌、各牌跌四分之一至四羅比、

輪船出口期

船名	日期	公司
▲蘇州無錫常熟班		
內河輪	廿一開沿途	蘇生局
華國	▲閩行班	
內河輪	▲湖州班	
內河輪	▲三十四號洋橋班	
內河輪	▲金山平湖班	
內河輪	▲嘉興硤石班	
內河輪	▲南華班	
岳州	廿一晨	
瓊州		
盧州		
濟南		
明生		
湖南		
漢陽		
永生		
▲北洋班		
順天		
新北京		
芝梧		
批亞士總統		
伊拉士總統		
▲世界班		
傑克遜總統	七月十日	美郵

市情一覽

金融

大條近期	廿三辦士四三七五	
遠期	廿三辦士四三七五	
美銀價	三角四分五	
中央儲備銀行掛牌		
海關金單位	五元〇八五	
英匯（以上法幣一元計算）	三便士二八一二五	
美匯（以上法幣百元計算）	五元四三七五	

證券

類	收市	比上日
●國內債券		
統一甲種		
乙種		
丙種		
丁種		
戊種		
●中西股市		

名	上午收價	下午交割
匯業公司		
揚子銀公司		
上海地產		
國際信託		
中國公司		
業廣公司		
英聯船廠		
中和船埠		
會德豐		
怡和紗廠		
怡和啤酒		
信和紗廠		
上海毛絨		
電車公司		
公共汽車		
電話公司		
自來火		
紙業公司		
鋼業公司		
中國墾業		
英商電車		

雜糧

青島生油、本廠清油、又、又、又、浦東清油、安慶豆油、蛙記又、肥字餅、又、又、又六月下、又七月上、又、又、天津金元

米市

無錫白粳、又、又、江南、又、青鬥籼、又、南港早稻、又、蕪湖機元、香港白米、又、西貢一號、又

紗花

支數、牌名、價格、去路

國泰

電話七三七九五七。今日　天　三時半　五時半　七時　九時　一刻。璐珊・玲羅・赛兒　茂文・陶格・拉斯　如此戀愛

大上海

電話九三三二二。今日三時半　五時半　七時　九時半。泰羅・鮑華　洛麗・泰楊　蘇彝士

南京

電話八四一三三。今天三時半　五時半　七時　九時半。蘭氏三姊妹　紺兒潘琪　四少奶奶

大光明

電話三四二六〇。今日三時半　五時半　七時　九時半。卡門　蘭黛密　一夜銷魂

仙樂舞宮

冷氣設備　富雄麗偉　洛平伴奏　姚莉歌唱

遠東舞廳

上海靜安寺路九十號　舞女如雲　改良冷氣

上海舞廳

改裝竣工　冷氣開放　五馬路石路口

揚子舞廳

金都舞廳

美麗舞星　狂歡無窮　冷氣　茶室舉行　有獎跳舞

雲裳舞廳

咖啡室　國際茶舞

華都舞廳

天天通宵　標準冷氣　愛迪泰沙大樂隊　通力合奏

大華舞廳

標準冷氣　日夜開放

中央舞廳

冷氣　日夜開放

天潼

吳劍芳　徐琴豔　剖腹驗花　紅鬃烈馬　楓山盤大

辣斐

電話七七〇〇〇　今天祇演夜場　文天祥的史跡　大宋亡國慘史　正氣歌　上海劇藝社演出

永樂

邢月芳　黃笑笑　沈雅琴　血淚姻緣

卡德

姚水娟　啼笑因緣

民樂

標準越劇團　商芳臣　梅花緣　郭子儀

同樂

尹桂芳　竺水招　方玉娘　人妖奇緣　盤夫索夫

浙東

筱丹桂　賈靈鳳　張湘卿　續冤孽債

老閘

趙瑞花　王水花　徐玉蘭　同庚配　患難夫妻

南洋

竺素娥　邢竹琴　十美圖　苦命女　苦命女全部

大中華劇場

王筱新　筱文濱　沈筱英　筱月珍　今天日夜　最後一滴血　明天日夜　羅帕冤

華聯盃慈善賽展幕
四路雄師大會戰
龍隊遇華聯三星對抗模友
今日下午四時在光夏球場

華聯同樂會，爲籌募義務教育經費，舉辦華聯盃慈善小球賽，邀請龍隊，三星，模友，及華聯等四隊參加爭標，定於今日下午四時，在慕爾鳴路光夏中學球場揭幕，由龍隊對華聯及三星戰模友，兩場之勝者，於明日決冠軍，負者解決殿軍，在龍隊爲新興組織，擁有全滬第一流名將秦必高，張林根，韓龍海，費春華等，實力異常雄厚，華聯恐非其敵，三星爲小球盟主，麾下猛將如雲，陣容堅挺，模友係屬後起之秀，強隊如文濤亦曾遭其毒手，其號召力可知，且三星爲菩現盃甲B組冠軍，模友爲甲A組首席，今日兩雄相遇，未卜鹿死誰手，除盃賽二場外，另增表演賽一場，由美最時出戰顯中，亦必有精彩之演出，門票售一元，二元，及名譽席十元，（可連看兩日）等三種，秩序及名單如次：

·今日秩序·

龍隊—華聯（盃）下午四時　魏任耕

三星—模友（盃）六時卅分　方榮富

美最時—顯中（表）五時一刻　王重業

·四隊陣容·

△龍隊　范金鑣　周麒麟　江潮龍　張林根　秦必高　韓龍海　孟義良　趙永芳　費錫田　蔣心田　費春華　張銘生　高保正

△華聯　唐英洪　唐英桓　徐慶祺　劉國才　陸樹潘　陳子清　鄭國榮　周克成　周本芳　張福根

△三星　董錦才　吳宗奎　法凡笑　岳仁孝　鄧子文　謝雨馳　陳元吉　吳紹泰　譚杏春　朱偉忠

△模友　李蔡　李鑫　王裕人　黃德民　王裕爲　萬津　李念義

女子網球甲組 法商再度告捷

女子網球聯賽，昨日第二週，甲組法商甲乙組各四場對壘，甲組法商甲又以九對〇擊取花旗，造成兩戰兩勝之戰績，乙組法商及法國會等告捷，全部結果如下：

法商乙勝甯商會（甲）六—三

跑馬會勝瑞士會（甲）五—四

利橋會勝石山會（甲）七—二

法商甲勝花旗會（甲）九—〇

客沙利勝猶太會（乙）七—二

法商會勝伊瑜總（乙）九—〇

法國會勝甯商會（乙）八—一

英美烟勝俄僑會（乙）六—三

華隆乒乓會 歡迎友隊約賽

貝勒路五十號華隆乒乓會，自結束華隆盃個人錦標賽後，已重行舉辦會員登記，除甲組選手由奪得盃賽前十名優勝者擔任外，其餘加入者不下三十餘人，海上前球健將，曾奪獲大學盃個人冠軍之於凌霄，亦已加入效勞，實力愈益增強，現決重整軍旗，歡迎各界約賽。

中西盃決賽 下月十五日舉行
華義養精蓄銳抱奪標雄心

國際乒乓協進會主辦之中西盃團體乒乓錦標賽，經三月之過程，乙，丙，丁及女子等四組，均已結束，現僅餘甲組華義對香雲一役，業由該會委員地張氏向兩青年會接洽，商假籃球場舉行，日期決定於下月十五日，屆時爲增加觀衆興趣起見，增設中西友誼賽一場，分女子雙打，男女混合雙打，及男子雙打各一組，華人選手，請俞斌祺邀請，總裁判一席，請陳霖笙擔任，茲悉華義甲爲準備奪標起見，出席代表亦經產生，全隊人才整齊，實力異常雄厚，對奪指錦標，頗具把握，茲探錄全體名單如後：

薛緒初，王九慶，張志鴻，傅其芳，張英，汪俊泉，於凌霄，郭仁，劉紫君，

義生廠乒乓賽 擴充表演節目

楷椰路八十三號義生橡膠廠，爲慶祝乒乓隊成立四週紀念而舉行之盛大乒乓表演賽，業由總幹事屠道麟君邀定棋佈乒乓會對抗俄商團，及女子勁旅華聯女及女青兩隊暨華義隊屬下健將參加表演，茲該廠爲擴充表演節目，另邀張中原韓贊賢二位領導之文華乒乓會及滬西區牛耳鴻章乒乓隊加入助興，兩隊擁有名將不少，屆時演出，定必精彩。

靑白乒乓球隊 歡迎友隊約賽

中國國民黨，上海特別市黨部工作同志多人，以愛好運動，特組織上海市靑白乒乓聯誼會，聞該會爲切磋球藝起見，甚願與各界乒乓同志作友誼比賽。

無錫北華乒乓隊 威震蘇州

（無錫訊）無錫北華乒乓隊，係無錫第一流選手組織，該隊實力雄厚，該隊隊長馬延亮，爲使隊員觀摩球藝起見，特於本月十四日率領隊員十餘人赴蘇，舉行友誼賽三場，第一場與青年會B隊作戰，結果北華以四對一旗開得勝，第二場與蘇州百星乒乓隊比賽，又以五個直落三輕取百星，次日與白雁隊交戰於青年會球室，北華以二對三小挫於白雁，最後一役，與全蘇州混合選手青年會A隊比賽，演出精彩，觀者如堵，結果北華以五比一大獲全勝。

二屆讓分籃球賽 今日揭開戰幕
下午三時半起共四場交鋒

首藝門體育會主辦之第二屆讓分籃球錦標賽，規則暨分組名單，業已分別公佈，參加逐鹿者，共計三十四隊，因限於規定，後至者均不及加入，引爲憾事，茲悉此項比賽，定於今日下午三時半，揭開戰幕，計有四場交鋒，其中以西華對青年及華強對郵工二場，必有劇戰，秩序如下：

賢南—麥廬（一部）三時半

曉光—大陸（二部）四時半

西華—青年（一部）五時半

華強—郵工（二部）六時半

全省中等學校舉行成績展覽

（蘇州訊）江蘇省教育廳，前爲增進中等學校教學效能起見，特訂定全省中等學校舉行成績展覽會暫行辦法，規定每學期終了時舉行成績展覽會一次，除由教廳派員分別考查外，並由各校互換觀察，以便觀摩而資改進，嗣因事變，遂告停頓，自張廳長蒞任後，即修正前訂暫行辦法，於去冬學期終了時，各校分別舉行成績展覽會，一次結果甚佳，現在學期行將結束，此項成績展覽會，亟須舉行，刻聞已由教廳規定本月廿一日及廿二日上午，爲各校展覽日期，並派定視察及抽查人員，快郵通知各縣縣政府教育局及省立各中等學校，遵照辦理。

粵教廳將舉辦檢驗各校師資

（廣州十九日中央社電）廣東省教育廳，定於三十年度學期開始前，舉行本省中小學校及師範學校教員檢驗，該項檢驗辦法，現已擬定公布施行，凡各校教員，如未檢定合格者，各校不得聘用。

浙教廳派員赴各校監攷

（杭州訊）浙教廳以本省各校學期考試，業已開始，茲爲愼重起見，特派王學孟爲錢塘與中學監考員，王蘊爲樸稱中學監考員，翟□爲女子中學監考員，翁介夫爲職業中學監考員，聞各該監考員，業已分別出發。

工部局獎學金 定下週內揭曉

工部局所設華童中學免費獎學金，業於本月十四日舉行考試，投考者達三百餘名，當經嚴格舉行考試後，現正由教育委員會指派負責人員，進行批閱考卷工作，聞於最近期內，可以完畢，至遲下週內可以揭曉。

京體協會分會 討論成立手續

（南京廿日中央社電）中國體育協會，南京市分會，定於廿二日舉行籌備會議，討論成立手續，屆時幷請社運會南京市分會，及市教育局派員出席指導。（又訊）中國體育協會，於上週召開籌建首都公共體育場發起人會議，進行頗爲順利，特訂於廿二日舉行首次募款委員會議後，討論組織條例，幷加聘募捐委員等事項。

京民教館附設 各民校將結束

（京訊）京民教館，本學期爲符合教部頒布之社教中心工作，故對語文教育之推進，不遺餘力，本學期附設民衆學校三班，各班授課已歷三月，成績頗爲良好，計識字班婦女班，定於本月底結束，高級班則於本星期舉行大考。

洪道義務學校 準備畢業考試

南市上海洪道分社創辦之洪道義務補習學校，素重道德文化，因該社長陸振宏暨各教職員之努力，成績斐然，本屆學生，已達一百餘名，茲聞該校以暑期將屆，刻正準備本屆畢業，及下屆招生事宜，日來工作頗形忙碌。

滬教協會舉辦 失業教員登記

本市教育界同人協進會，經主幹沈超，顧榮熙，在與學界暨開始恢復會務後，在報到者，教育界人士，陸續參加該會，以適來生活程度日益高漲，激動教潮，尤以學期更始，各校教職員進有更動，爲安定分向各區中小學勸導外，並推派代表於新閘路六三〇弄十八號設立介紹部一處，凡有師資之失業教員，不限性別，均可備其履歷，經驗，向該會介紹部申請登記，並發給介紹。

網球術

·赤子·

另一種是待左手將球上拋後，待球下落，右手始舉拍擊球，兩種方式運用微有不同，我以爲前者二手同時動作，靈敏活潑，姿勢連貫，比較上是可取的。

一般人供球，都撇着運用全身力氣，球勢滿急如「砲彈」，壓迫敵人，藉以取勝。林寶華的供球，就是採用「砲彈」式，急而準，百發百中，使對方有無從還擊之苦；但是這種供球法，在膂力充沛者，固然可以無往不利，普通球員，到後來就會筋疲力盡，難以作持久戰，所以球場經驗豐富的名手，從不肯浪費一點力氣，總是等待最後機會，方始全力進攻。

供球　除急而準以外，還要獲得好的方位，這也是網球術上的一種戰術，初學者最好在對方的境界內，劃出一角，練習供球，方位由大而小，務須十發九中，然後再換其他角度，朝夕揣摩，臨陣時就覺得左右逢源，運用自如。

單打與雙打　賽中的供球術，略有不同，通常球員總是反手還擊，還不及正手的純熟，所以在單打中的供球，最好射向敵人左方，使他應付困難，雙打時的供球，要在高急中兼用擲滾法，向敵左方射去，而球落地時，因爲擲滾擊法，方位的測判困難，就壓迫敵人退守到後方——底綫上——，你就容易覓破對方弱點，而獲得制勝的機會。

不論單打　雙打中的供球法，無論所發第一球，用何種擊法，不可錯失，如果有失，第二球勢必心怯而柔弱無力，授人以可乘之機，現在將各國網球名手，公認爲合乎標準的二個供球要點寫出來，以備參考：一，眉睫和兩手合，合作靈活，步位穩定，二，遵球拍手尺度，球上昇到恰當高度，就擇拍射擊，若待下降時方始拍擊，往往失錯，或軟弱無力。這兩點都要在初習供球時注意及之，如有不對地方，應該從速矯正。

供球中　的擲滾法，凡是成名的網球家，都喜爲使用，同時落地發射時球像砲彈般的猛烈，同時因爲有高速度的旋轉力，使球勢減少彈性，測察對方的還擊，就非常困難了。

擲滾法也有左旋右旋的分別，通都用右旋滾法，因爲其勢順，能夠用力。（三）

籃球明星群像

·球迷氏·

㈢：籃足兩棲之王南珍

這樣一來，大家將勝負的觀念深刻隱藏在腦海之中，無形中在精神方面刺戟得太厲害了。不瞞你說，我們在第一天的晚間，很少幾位球員能夠安然入夢的。

先嫌少 賽後嫌多

每一個人都在摩拳擦掌，只希望籃門內的時間，早一些見到來，同時還有一種很大的影響，那便是第一二兩天的中國選手在田徑方面，竟來一個全軍覆沒，這樣一來，凡屬局中局外的華人，又莫不存着失之東隅收之桑榆之感慨，勝日本事小，您關各國的觀聽事大，籃球縱然不敢妄想在奧加推選諸雄虎視之下，略做一個錦標夢，然能在開場就連打兩個勝仗，也好給一班田徑選手拉回一點面子，他說到這兒，又自感慨不勝的說道，唉，說來眞是慚愧，在沒有出國之前，阿毛阿狗都是大英雄，大選手，每一個人都有上名得分的機會，可是一到了柏林，彷彿是鄉下人初到上海，一片落選聲，聽得人從中來。來的時候人只嫌少，到了此刻卻又有少來一個少坍一分台之慨了，不但華僑張大了眼睛在巴巴的等着這一場可佔上風？的比賽，他們並且打電報來鼓勵我們，再加上落選的同胞們一種熱烈無言的希望。這無異是火上加油，當局者迷傍觀者清，我單說我個人罷，

軍師爺 臨陣生病

入場比賽時，爲了過度的興奮，沒有打到五分鐘，渾身的肌肉，好像上了五花大綁也似的，跳不高擲不準，傳得更不應心滿意，又有一種力不從心，心不應手的苦楚，不但我一個人，全隊的兄弟們同患一個毛病，他們都是成了一個半身不遂的病人了，他們尤其在進攻的時候，連最低的一點默契也沒有了，在這種惡劣的情勢之下，怎麼能夠不失敗呢，何況軍師爺董守義早不生病，晏不生病，單單地在這個時候生病了，差了一個不能行使全權的傀儡來，不能見機調度，死命牽着董氏在病房內所定的妙計，一板三眼，不亂分毫，還不是又一失敗的原因嗎？唉！不說也罷，說起來眞令人欲哭無淚了，以上的多少原因，還只是大概而已。（十三）

球壇漫步

舊小說裏的標準女性
——可以質之時代戀愛家而無愧

小說中之女性，不是賢母良妻，大家閨範，便是花前月下，私情密約，前者爲禮教之維持派，後者則情慾揭洩派，似有撞破教網發揮自由之思，而所描寫大多猥褻，難以重視，此外則劍俠狐鬼。只圖熱鬧莫可究詰，如兒女英雄傳之十三妹，雖極力描寫一出色女流，而神出鬼沒，迹近非人，」其嫁安龍媒後，則又一變而爲極端的「坤儀」人物，依然落套。

惟「蕩冠志」之陳麗卿，寫得特別好，一片天眞，脫盡舊式女性的一切窠臼，又的確在人情天理之中，卽如其父陳希眞看得祝永清是她的好對象，便去徵求她的同意，經過說明之後，她便慨然說：「只要他待得爹爹好，孩兒就把身子托付他，爹爹看得中，量必不錯。」此非父母之命媒妁之言之簡單乾燥之舊式，亦非侈言戀愛哲學，浪漫自由之新式，何等坦白，何等入情入理。

定婚之後，結婚以前，有一年光景的「先做朋友」，小姐弟相稱，既非舊式之「男女有別」，亦不是摩登情束那些「哥妹姐弟」的哼哼腔，新式肉麻調。猜中寫二人初見面，麗卿看祝永清相貌衣服，是「仔細看」，永清看麗卿卻是「偷眼看」，尤妙。夫舊式未婚夫婦相遇，東藏西躲，不到洞房不見面者，其頑固誠不足論矣，近時新式女朋友能如此的大方豪邁乎？至於浪漫女人對於男性，老實不客氣者當然亦有，只怕不見得如此純潔氣象。其「演武廳夫妻實姿」一回，寫「朋友的夫妻」有情愛，有試驗，有體諒，極盡縹緲而無猥褻氣，一切光明正大而無頭巾氣，不但爲舊時兩性間情形之別開生面，卽現代戀人一對一對的逛公園，看電影，兜圈子，亦不妨取來參考一下，有了那樣的心情，那樣的知識，則雖天天在一塊做朋友，亦不至於「到旅館開房間」，「向馬路扔瀬包」矣。

聊齋志異的故事，雖託迹於鬼狐，但蒲留仙到底是個有思想有邱壑的人，其於男女的關係，描情度理，頗不落套，尤其俠女一篇，寫得生龍活虎，沙明水淨，亦是爲摩登戀愛家之寶鑑。摩登男女儘管把戀愛哲學說得天花亂墜，而事實則「[illegible]」的很多，聊齋的俠女好處，就是無論怎樣活動，一點亦不「蹈襲」！

·凌霄漢閣談薈·

寄舊友

·文彧·

掛在高空的炎陽，又恢復了它的淫威，南海的風，帶來了熱意，使人怪覺難受，枯燥的宇宙間的一切，都呈現着渴！這種的像要入眼的景物，又逗起我念你的思潮了，我毫無勇氣的靜坐着某想，朋友們走來，看我，都說我有神經病，其實，我正在懺悔。

你還記得嗎？也是這麼一個季節，你到R埠去補習，在車站上，話別的時候，你說：「華！不必爲了這暫時的別離而悲傷，我們來相處的日子正長着呢！……」你也傷感地安慰我，那時我暗暗的哭泣着，目送那龐然的火車載送你到R埠去，影子在淡淡的烟霧中消滅了，我只得帶着頹喪的心獨自兒走上了歸途。

一星期後，我心焦的得不到你的來信，便趕到R埠的S校來望你，校役走出來跟我說：「他臥病在K醫院已一周了！」這出乎我的意外，像當頭澆了一盆冷水的，我悲到極點了，從多數醫師的口中，探詢你的病況，他們却冷冷的這樣回答：「本醫院從沒有這種人來診治過。」

這時我更加疑慮了，但我也得到了些安慰，因爲你是沒有病，我想我倆快樂的相見，可是不應當在病院裏舉行的。停留在R埠是有一個夏季，走遍了各地，那裏有你的影蹤！

這件往事，雖然已隔了一年，但是我還沒忘懷！昨天偶然遇到英，她告訴我：你已和另一個女人結婚了，並且是有着孩子的父親了！清！這事我並不怨你

漫談「偷」

·江逢·

「偷」是個難聽的名詞，很容易使人聯想到「偷雞盜狗」等等的勾當，要是剛從外面回來的人，一看到這個字，說不定會摸摸口袋，看自己袋裏的錢，在外面時，有沒有給人家偷了去？

「偷」有有形與無形的分別，譬如說，你家裏昨晚上進來了賊，你所失的東西，都是有形的被「偷」走的，一條被頭，一件長衫，或一雙鞋子，只要給人「偷」了去，都可以說是有形的。不過，這種平凡而下流的「偷」，說起來也沒有什麼意趣。這裏再來講一種最文雅同時最美妙的「偷」，原來這種「偷」，叫做「偷詩」，你不必問這個故事如何，單看「偷詩」兩字，便夠使你拍案叫聲：「啊，眞雅極了」！

這故事載於「唐詩紀事」上：「楊衡字仲思，吳興人，初隱廬山，有盜其詩登第者，衡因詣闕，亦登第，見盜詩人怒曰：『一一鶴聲飛上天，在否？』其人答曰：『此句知兄最愛惜，故不敢偷。』衡曰：『猶可恕也。』」

你瞧，這「偷詩」的故事多美？文多雅？把人家詩偷來用於考試而登第，這是現代能夠做得到的嗎？從這個「偷」裏，可以看到古人的雅量，也可以說是詩壇上的一個千秋佳話。

還有流傳於民間的「偷桃」，「偷酒」，「偷靈芝草」等等的故事，大概誰都知道，用不着筆者費辭。

至於無形的「偷」，倒不怎樣多，但是却也不少，如「偷懶」，「偷安」，「偷生」，「偷閒」等等都是。

「偷生」就是苟活，一般醉生夢死的人，他們只要能夠有飽飯吃，什麼也不幹，一點進取心也沒有，只是糊糊塗塗地活下去就算了。「偷懶」與「偷閒」的意義是差不多的，有些人放着要做的事不做，一天天挨下去，無形中就養成了「偷懶」與「偷閒」的惰性，久而久之，惰性改不過來，便成了一個十足道地的懶漢。「偷安」也是「偷」中之一，我們曾看到過不少的人；他們的前途很黑暗，他們的環境很危險，可是他却像無事一樣，「做一日和尚撞一日鐘」，只要能有一天安逸，便活一天，一旦走到窮途末路，他就像無聲無臭的隨草木以俱腐，假使要舉出實例，就在目前的孤島上，最多的不是日走戲館，夜奔舞場的「偷安」之徒麼。

前程（木刻）·迎曉作·

失縱

·文方·

山坳裏反射出來的陽光，染得滿天紅綠：陣陣的微風，擁着美麗的紅霞，像怕羞的少女似的，急急地避開了。這時H村上的上空，炊烟像水波那樣的蕩漾着，田壠間荷鋤的農夫，在途中，愉快地唱着山歌，暗澹成羣的烏鴉，不時掠頭而過，飛向那邊綠油油的叢林中，這是多麼一個富有詩意的畫幅啊！

「媽，我肚子餓了！從早上到現在，我還不曾吃過東西呢？」小毛和那家的孩童玩得肚子餓了，便回來扯了他母親的衣角，在吵着要吃。

一個三十歲左右的婦人，亂蓬蓬的頭髮，憔悴削瘦的面龐，穿了一件襤褸的衣服，焦灼地立在茅屋簷下，眼巴巴的期待着將要歸來的丈夫，她的丈夫——張四是個瘦長羸弱的人，靠着幾畝不多的田地爲生，有些收穫，是夠一家三人的生活了，可是在戰亂中受了地方上匪類的蹂躪後，境況可就不同了，每天當晨光曦微中，就看到一個瘦弱的影，匆匆地趕向距離H村三里許的P城火車站上做苦力去，在日落的時候，便提了一籃麵，回來做晚飯了。不論是風雨的季節，每日他總是這樣早去晚歸的，要是遇天一無所得時，家中的妻和子，一定會遭遇到飢餓的恐怖。

今晚夜幕已緊緊的展開，猙獰可怕的黑暗，吞噬了大地上的每個角落，那黯淡無力的光芒，從每家的窗隙中透射過來，四週山模糊而黑暗。張四的妻子，却始終沒見到他丈夫的影子，「唉！那是一定闖了禍了，他是知道的，家中的晚飯，是要等着下鍋！」那紊亂的思潮，盤蹤在她的心田，擦乾了眼淚，撫着飢餓的小毛，可是這天眞的孩子，那裏懂得他母親的衷？哭吵的聲浪，越發厲害了，她在惱恨和哀怨的交織下，幾乎無法支持了。

一天，二天，半月，張四依舊沒有回來，也沒有一個消息，小屋的門緊閉着，同時人們對於張四妻和小毛的行蹤，也有些疑惑起來，街梢一爿酒店裏的老闆說，他在十天前曾親眼看見這麼兩個人，踉蹌地步向火車站那裏去。

浪花

長篇創作　黃裕蓉著

四

劉天柱到電話機旁問洪少秋。

「很好，沒有什麼。」

把電話掛上了。

走出飯店，洪少秋和天柱靜雯兩人道別，坐上了朝南的街車，天柱要送靜雯回宿舍，靜雯也不拒絕。路並不很遠，他們揀着一種閒步的空氣從飯店一直踱到上海女校。在靜靜走着的這一段時間裏，天柱是很有許多話要說而沒有說。僅僅談着這樣的瑣碎事情。

「一去你就沒有回來嗎，就在家裏可不知發生了什麼事情。」

「是麼？………」

又是那樣冷冷的一句，天柱祇得緘着沈默了。

「再會吧，謝謝你送我回來。」

在女校的鐵門前，靜雯邊按着門旁的電鈴邊這樣對天柱說。

「明天我可以來找你麼？」天柱說。

「下午五點鐘在寶生醫院裏見面吧。」

「那麼，再見了。」

天柱祇得離開了靜雯，離開了上海女校的那座巍峨的大鐵門，一個人懶靜的街道走回旅館去。

才喝了一些酒的天柱，S埠的夜的街道竟不容易辨認了，本來朝西走的，後來不知怎樣轉進朝南的林蔭路。（四十）

蘭芝之日記

七　蘭芝得新居黃表叔歸自武漢

幼琳搖首曰：「此有類於通同作弊，宜罰，罰一小杯，令再各自陳說，否則重罰，罰依金谷酒數」。幼琳執言，謂大園與蘭芝酒，大園適在庶幾中，曾窮一日夜之力，繼續十有二打，全籃稱快手。蘭芝亦述初至芝山大舅家，於氏爲裂餓鮮美，適於市上所見者。幼琳曰：「今當繪聲而及於我矣」。一語未畢，買媽報有不速之客來，詰何人，蘭芝答曰：黃一南也。

黃一南之來，識黃一南者，皆大驚，孟之山之其妻已爲鬼物，鬼物何以能來。計室中識黃一南者三人：王夫人，蘭芝，芝山大舅，阮氏則似曾相識，餘人皆不之識。一南入門，笑曰：「我不速之客，表嫂等不將出於意外乎？我自武漢歸也。表嫂昨日往王家，時我居停主人處，我則以昨日返滬，今日往訪居停主人」。王夫人，芝山大舅，覩一南之御黑鏡如故，短小精悍亦如故，中心始釋然。王夫人挈蘭芝離席，笑曰：「一南表弟之來，實出意外，我儕無一人不驚且奇者。」蘭方談表弟，言及表弟在座，則今日之聚更爲歡樂，孰知話未終而表弟已來」。時座上客皆起立，形似起立而肯已洞悉者，惟幼琳一人，於一南殊無好感，蓋彼方欲陳說快意之事，而一南至，打斷其詞鋒，其無好感，理也，非過也。（一二二）

投稿簡約

一、投寄之稿，須以格紙謄寫清楚，並加標點符號，新記。

二、無論雜文，小說，報告等，均以一千字左右爲限，否則概從割愛。

三、譯稿須註明原文登載之刊物，作者姓名，及刊載日期。

四、稿末須註明眞實姓名，詳細地址，並加蓋印章，否則概作卻酬論。

五、來稿請貼足郵票，以免欠資退還。如聲明「不用退還」稿，須附足郵票。